

귀사의 일익 번창하심을 기원합니다.  
저희 공사 전세계 해외무역관을 통하여 수집한 74개국의 경제정보를  
이용해 주셔서 대단히 감사합니다.  
앞으로도 KOTRA는 현재 발간하고 있는 74개국의 경제정보를 국가별로  
지정된 주기(분기/반기/연1회)에 따라 UP-DATING하는 한편 발간대상국을  
확대하여 귀사의 업무추진에 도움이 될수 있도록 더욱 노력하겠습니다.

본 자료를 무단으로 복제, 전재, 판매하는  
행위는 저작권법에 의해 엄격하게 금지되며  
위반시에는 법률에 따라 처벌을 받게됩니다.

# 가

**kotra**

<http://www.kotra.or.kr>

# 차 례

1.	국가개요 .....	1
2.	국가개요/경제동향 및 전망 .....	2
3.	국가개요/한국과의 무역관계 .....	3
4.	국가개요/한국과의 투자관계 .....	3
5.	출입국/비자/출입국, 비자 .....	4
6.	환전 .....	6
7.	기후 .....	6
8.	공휴일 .....	7
9.	시차/근무시간/시차, 근무시간 .....	7
10.	호텔 .....	8
11.	식당 .....	12
12.	교통/통신/교통, 통신 .....	14
13.	유용한 연락처 .....	16
14.	여행시 유의사항 .....	20
15.	관광명소 .....	23
16.	유용한 현지어 표현 .....	27

---

17.	국토	30
18.	국민	32
19.	역사	33
20.	국가조직	36
21.	정치제도	37
22.	정치사회동향 / 최근 정치사회동향	39
23.	국가원수	40
24.	주요인사	41
25.	행정구역	45
26.	대외관계	46
27.	국가경쟁력	48
28.	도량형	49
29.	관공서 관행	50
30.	국제공항 및 항구	50
31.	매스미디어	51
32.	현지화제 유머속담 / 현지 속담	53
33.	물가정보	55
34.	경제발전사	56
35.	경제정책 / 경제정책전망	57

36.	금융통화제도 .....	58
37.	주요산업동향/전체 산업 동향 .....	61
38.	주요산업동향/섬유 산업 .....	62
39.	주요산업동향/자동차 산업 .....	65
40.	주요산업동향/정보통신산업 .....	67
41.	주요산업동향/전자부품산업 .....	67
42.	주요산업동향/관광산업 .....	69
43.	지적재산권 .....	70
44.	소비자보호 .....	72
45.	수입관리제도 .....	72
46.	관세제도 .....	74
47.	통관절차 .....	74
48.	유통구조 .....	75
49.	국제입찰제도 .....	76
50.	외환관리제도 .....	78
51.	시장특성/시장규모 및 특성 .....	78
52.	상거래시유의사항/상거래 체크포인트 .....	79
53.	전반적 투자여건/투자진출현황 .....	82
54.	투자유치정책 .....	94

55.	외국인 투자제한 / 투자제한	97
56.	투자진출절차	98
57.	투자진출절차 / 투자관련비용	101
58.	지사 및 현지법인개설 / 지사개설	103
59.	지사 및 현지법인개설 / 법인설립 비용 및 유의사항	104
60.	공장설립	106
61.	산업단지 / 산업단지 현황	108
62.	자유무역지대	129
63.	조세제도	130
64.	사회간접자본	131
65.	노동여건	132
66.	사회보장제도	134
67.	현지 생활여건	134
68.	이주정착가이드 / 이주 . 정착가이드	135
69.	자녀 교육여건	137
70.	진출기업 / 대동전자	139
71.	진출기업 / 대우 MGM	140
72.	진출기업 / 벽산 건설	141
73.	진출기업 / 삼성 전자	142

74.	진출기업 /LG 전자	143
75.	진출기업 /한진해운	144
76.	진출기업 /한화은행	145
77.	진출기업 /동우정밀	146
78.	진출기업 /삼성 SDI	147
79.	진출기업 /삼성 전기	148
80.	진출기업 /현대중공업	149
81.	진출기업 /GM대우	150
82.	진출기업 /산업은행	151
83.	진출기업 /한화무역	152
84.	진출기업 /동양 크레디텍	153
85.	진출기업 /대우일렉트로닉스	154
86.	주요경제지표	155
87.	대외거래지표	155
88.	교역대상국별 수출입통계 /주요국별 수출입 현황	156
89.	주요 교역품목별 수출입통계 /주요 품목별 수출입통계	157
90.	우리나라와의 교역통계 /대형가리 연도별 수출입 규모	158
91.	대외 투자진출 통계 /대외투자 통계	158
92.	외국인 투자유치 통계	158

93. 우리나라와의 투자교류통계 / 한-헝가리 투자교류 통계 . 162

94. 물가금융지표 / 물가금융지표 ..... 162

95. 노동통계 ..... 163

# 1. 국가개요

## 일반개황

국명	헝가리 공화국 (Republic of Hungary)
위치	동경 45° 48 - 48° 35', 북위 16° 05' - 22° 58' 중부유럽의 다뉴브강 근접 지역에 위치하여 7개국과 국경을 접하고 있음.
면적	93,030km <sup>2</sup> (남한면적의 0.94배)
기후	대체로 대륙성 기후이며, 남부는 지중해성 기후, 서부는 아틀란틱 기후의 특성을 보인다. (연평균 기온 : 10.5℃)
수도	부다페스트 (Budapest, 인구:180만명)
인구	10,096,000명 (2005년 9월 현재)
주요도시	Debrecen(21만명), Miskolc(18만명), Szeged(17만명) Pecs(16만명), Gyor(13만명)
민족 (인종)	마자르족(98.5%) 기타독일(17만명), 슬로바키아(12만명) 세르비아인(5만명) 등
언어	헝가리어-전체 인구의 약 98.5% (상당수의 헝가리인들이 영어,독어를 구사함)
종교	로마 카톨릭(51.9%), 칼뱅교(15.9%), 루터교(3.0%) 기타 그리스 정교 등
화폐단위	HUF(포린트) (Hungarian Forint- 환율 : 1USD = 203HUF(05. 9월 23일 기준)
주요 특산물	수공제품 (자수품, 도자기, 크리스탈 등) 주류 (포도주 : Tokaji, Egri Bikaver, Villanyi 등 약초주 : Unicum, 증류주 : Palinka)
건국(독립) 기념일	8.20일
정부형태	대통령제를 가미한 내각 책임제
국가원수 (실권자)	Mr.Laszlo Solyom (대통령) - 2005.6월 취임. Mr.Ferenc Gyurcsany (수상,실권자)
입법부	단원제 (임기4년)
정당	여당 : 사회당(MSZP) + 자유민주연맹(SZDSZ) 야당 : 중도우파(FIDESZ) + 민주포럼(MDF)

## 2. 국가개요/경제동향 및 전망

### < 주요 경제지표 >

지 표		단위	2001	2002	2003	2004	2005*
국내총생산(GDP)		U\$억	522	598	687	953	994
실질경제성장률		%	3.8	3.3	3.0	4.0	4.0
물가상승율(연평균)		%	9.2	5.3	4.7	6.8	4.6
실업률		%	5.7	5.3	5.6	6.1	5.8
총외채(년도말)		U\$억	295	332	388	388	791
(연평균)	환율 對 미\$		286.6	258.0	224.4	202.6	200
	對 유로		256.7	242.9	253.5	251.7	250
수 출		U\$억	305	343	429	548	605
수 입		U\$억	337	376	477	595	668
무역수지		U\$억	-32	-33	-48	-47	-63
경상수지		U\$억	-36	-50	-66	-81	-67~70
FDI(Inbound)		U\$억	43.9	31.9	20.2	36	40
재정적자		%/GDP	4.7	9.6	6.2	4.5	4.2

자료원 : 1. 헝가리 중앙은행(NBH)  
 2. Economist Intelligence Unit (EIU)  
 3. \*는 전망치

### < 최근 경제 전망 >

04년 5월 1일 EU 가입과 유럽 경제의 미미한 회복 조짐 등으로 인해 수출과 투자는 급속히 개선되고 있는 반면 대조적으로 내수는 부진한 양상을 보이고 있다.

2004년에는 수출과 투자의 동반 회복으로 4.0% 성장이 실현되었고, 2005년에는 수출과 투자의 완만한 증가세가 유지되고 EU가입에 따른 사회간접자본 지출 급증 등 경기활성화에 대한 긍정적인 면도 있으나 내수가 회복되지 않고 있어 3.8~4.0%의 성장이 예상되고 있다. 1분기의 경우 서유럽 경기부진 등으로 인해 헝가리 경제도 2.9%의 성장에 그치는 등 부진한 출발을 보였으며, 내수와 서유럽 경제의 회복이 경기 상승의 관건이다.

EU 가입 후속 목표인 2010년 유로 존 가입을 위한 재정적자 축소, 금리인하, 물가안정 등 해결해 나가야 할 과제가 산적해 있으며, 특히 2006년에는 총선이 있어 선거가 경제적 부담으로 작용할 가능성이 높다.

외국인투자 유치 확대, EU가입을 계기로 한 경제 개방 가속화 등 대외 지향적 경제정책 기조는 변화가 없을 것으로 보이며, 특히 인근 경쟁국에 비해 뒤지고 있는 외국인투자 유치 확대를 위해 정책적 역량을 집중시킬 것으로 보인다.

외국인투자 유치 확대, EU 가입을 계기로 한 경제 개방 가속화 등 대외 지향적 경제정책 기조는 변화가 없을 것으로 보이며, 특히 인근 경쟁국에 비해 뒤지고 있는 외국인투자 유치 확대를 위해 정책적 역량을 집중시킬 것으로 보인다.

### 3. 국가개요/한국과의 무역관계

< 우리와의 교역 현황 >

1. 교역 현황

(단위:USD천, %)

연도	수출		수입	
	금액	증가율	금액	증가율
1994	102,156	23.0	22,925	18.4
1995	168,560	65.0	21,000	-8.4
1996	184,219	9.3	26,903	28.1
1997	176,435	-4.2	54,159	101.3
1998	184,308	4.5	35,844	-33.8
1999	158,781	-13.8	65,264	82.1
2000	180,063	13.4	107,102	64.1
2001	228,230	26.8	99,249	-7.3
2002	363,524	59.3	105,313	6.1
2003	661,345	81.9	86,736	-17.6
2004	807,415	22.1	123,261	42.1
2005(1-8)	583,806	19.8	96,202	28.3

(자료: KOTIS, 2005년 8월 기준)

2. 주요 수출입 품목

- 아국의 대형가리 수출 : 휴대용 전화기, 칼라TV부품, 모니터, 승용차, 에어컨, 기타 전자부품 등.
- 아국의 대형가리 수입 : 돼지고기, 컴퓨터 주변기기, 자동차부품 등

### 4. 국가개요/한국과의 투자관계

< 직접투자 >

- 우리기업의 對헝가리 투자 누계는 4억 달러에 달한 것으로 추정된다.
- 對헝가리 투자는 삼성전자, 삼성전기, 삼성SDI, 한화 무역, 한화 은행, 산업은행, LG, 대우 MGM, 대동전자, 영신전자, 미래산업 등 삼성, LG, 한화 등이 중심이 되어 전자, 자동차, 은행 등의 다양한 업종에서 이루어지고 있다
  - 1990년에 설립된 삼성전자 헝가리 공장은 1998년 초 영국 윈야드 소재 중대형 컬러 TV 생산시설을 이전함으로써 연산 100만 대의 생산능력을 보유하고 있다
  - 이어 삼성전기(2000년), 삼성 SDI(2001년)가 헝가리에 각각 진출함으로써 헝가리는 삼성의 유럽 제조본부로 자리매김을 하고 있다

- 헝가리에는 26개사가 투자진출 또는 지상사를 두고 활동 중에 있으며, 소규모 개인 교포업체도 13개사에 이른다.

< 우리 기업 진출 현황 >

- 대기업
  - 산업은행(은행, 증권), GM 대우(판매), 대우 MGM(제조), 대우전자(지점), 현대 자동차(판매), 벽산건설(건설업), 삼성전자(제조, 판매), 삼성전기(제조), 삼성 SDI(제조), 삼성 엔지니어링(건설), LG전자(판매), 한진해운(영업), 한화무역(무역), 한화은행(은행, 증권), 현대중공업(설계), 대우MGM, 제일모직 등
- 중소기업
  - 대동전자(제조), 영신전자(제조), 용인전자(물류), 아비코(물류), 동우정밀(제조), 성주음향(물류), 동양 크레디텍(제조), 미래산업(IT제조) 등

(자료원 : 수출입은행, Invest Korea, 2005년 5월)

## 5. 출입국/비자/출입국, 비자

< 비자발급 >

1991년4월25일부터 비자면제협정의 발효로 양국 여행자는 90일 이내 상호 무비자 체류가 가능하다. 그러나 90일 초과시에는 거주 또는 취업허가를 받아야 한다. 현지 취업 허가는 헝가리 노동부에서 발급하며 최근에는 중국인들의 불법체류가 심해 아시아인에 대한 체류비자 취급 절차가 까다로워졌다. 특히 비자 발급 시 여권유효기간의 1년 전까지 발급 가능함으로 충분한 여권유효기간 확보가 필요하다.

< 비자의 종류 >

- 공항통과비자(airport transit visa: type 'A')
- 통과비자(transit visa: type 'B')
- 단기 입국 비자(short-term entry visa: type 'C')
  - 입국한 날로부터 6개월 체류 가능
- 장기 체류 비자(long-term stay visa: type 'D')
  - 1년까지 체류가능하며, 거주증(residence permit)을 별도로 취득할 필요가 없음)

< 비자발급처 >

주소 : 서울시 용산구 동빙고동 1-103 (주한 헝가리대사관)  
전화 : 02-792-2103/6 팩스:02-792-2109  
업무시간 : 월-목 8:30-12:00, 13:00-17:00, 금 8:30-14:00

< 체류기간 >

외국인들은 6개월 중에서 최고 3개월(90일)까지 헝가리에 머무를 수 있는데, EU는 하나의 나라의 의미를 갖고 있으므로 2004년 5월1일 헝가리의 EU가입 이후, 3개월 이내에 국경 밖으로 나갔다 들어오는 방법으로 비자 없이 체류하는 변칙은 더 이상 불가능하다

현재 “비자 없이 헝가리로 입국하는 외국인들은 6개월 중에서 최고 3개월(90)일까지만 국내에 체류 가능하다”는 EU법이 시행되고 있으며, 헝가리 내에서 3개월을 지속적으로 체류한 외국인들이 3개월을 더 연장하고자 한다면, 3개월 후에만 재입국이 가능하며, 혹은 거주증(residence permit)이 필요하다. 이 규정을 어길 경우 벌금형, 강제 출국 조치가 취해질 것이다.

본 규정은 2004년 5월1일부터 적용되고 있다. 헝가리로 입국하고자 하는 사람은 몇 일을 체류할 것인지를 미리 계획해야만 한다. 왜냐하면 입국 이후 90일이 지나면 반드시 출국해야 하기 때문이다. 만약 3개월 이상 머물고자 할 때는 주한 헝가리 대사관에 직접 비자 신청을 해야 하며, 방문 목적을 증명하는 관련 서류를 첨부 해야 한다.

다만 예외적으로 질병, 사고가 발생하였을 경우 국경에서 1회에 한하여 15일짜리 비자를 발행할 수 있다.

정당한 사유가 있을 경우(예를 들어, 장기치료, 가족합류-헝가리인과 외국인과의 결혼 등) 헝가리 국내 이민국에서 거주비자를 발행한다.

< 출입국 절차 >

출입국 절차는 매우 간단하고 편리한 편이다. 일반적으로 여행객 등에 대해 일일이 휴대품 검사를 하지는 않으나, 세관원이 임의로 선택하여 세관검사를 하기 때문에 세일즈 출장자들은 Sample 등에 대해서 인보이스 등 관련서류를 갖춰 통관해야 출국 시 문제가 생기는 것을 막을 수 있다.

< 출입국 유의사항 >

입국 시 18세 이상의 경우 담배 200개비, 시가 50개비, 와인 2리터, 양주 1리터까지 물품 반입이 가능하며 일반상품의 휴대반입은 연간 최고 약 U\$1,600까지 허용된다.

출국 시에는 휴대하고 들어온 물품 외에 선물용품 등 약 U\$1,600까지 반출이 허용되며 와인의 경우에는 무제한 반출이 가능하다.

특히 입국 시에 여권에 낙서가 되어있을 경우 문제가 되는 경우가 종종 발생하고 있으니 주의할 필요가 있으며 복장이 단정하지 못한 경우 중국인으로 오인 받아 통관에 오랜 시간이 소비될 수 있으므로 주의가 요구된다.

< 예방접종 >

헝가리 방문자에 대한 방역규정은 없으나 애완동물의 경우 30일 이내 발급된 국제 보건확인서 제출이 요구된다

## 6. 환전

### < 화폐단위 >

화폐단위는 포린트(Forint)로서 약칭은 HUF이다.

사용 지폐로는 20,000, 10,000, 5,000, 2,000, 1,000, 500, 200HUF, 주화에는 100, 50, 20, 10, 5, 2, 1HUF등이 있다.

### < 환율 >

05년 6월 기준 환율은 1 USD = 203 HUF 이며 1 EUR = 249 HUF 이다. (05년 6월 9일  
1 USD = 205 HUF, 1 EUR = 250 HUF)

### < 환전 >

시내환전소가 호텔보다 유리하며, 호텔비 등은 경화 혹은 카드 결제가 가능 하므로 환전을 많이 할 필요가 없다.

특히, 시내에는 관광객들을 상대로 환전을 미끼로 전문적으로 사기를 치는 사기꾼들이 있으니 길거리에서의 환전은 지양하는 것이 바람직하다.

유로, 美 달러 등 경화가 일반 현지 상점 혹은 음식점 등에서 통용이 불가능한 경우도 있으므로 소액의 현지화(HUF : 포린트) 환전이 권장된다.

## 7. 기후

### < 기후 >

헝가리의 기후는 우리나라와 비슷하여 사계절이 있고, 겨울은 다른 유럽국가와 마찬가지로 우리나라 보다 길고 더 춥다. 남부지방은 지중해성 기후, 동부는 동유럽의 대륙성 기후, 서부는 아틀란틱 기후로 분류된다. 최근에는 기후가 점점 더 우리나라와 비슷해지고 있다.

연평균 기온은 10.3℃(여름평균 25-30℃, 겨울평균 -2℃)이며, 여름 최고 온도는 41.3℃, 겨울 최저 온도는 -31.9℃를 기록한 바 있다. 최근 10년간 연평균 강수량은 570mm를 기록하였다. 헝가리의 여름은 기온은 높으나 습도가 낮아 불쾌지수가 낮은 편이다.

### < 출장 시 추천 복장 >

헝가리는 기온이 우리나라와 비슷하여 특별히 추천할 복장은 없으나 봄, 가을에는 일교차가 크기 때문에 스웨터나 외투 등 따뜻한 복장을 준비하는 것이 좋다.

여름에는 햇볕이 강하여 선글라스 등을 휴대하는 것이 좋으며, 밤에는 쌀쌀하므로 긴 팔 셔츠를 준비하는 것이 좋다.

겨울은 11월부터 3월까지로 우리나라보다 길고 추우므로 이를 대비한 복장을 준비해야 한다.

## 8. 공휴일

### < 휴일 지정방식 >

헝가리 정부는 매년 초 공휴일을 공식적으로 지정하고 있으며 특히, 공휴일이 화요일이나 목요일에 있을 경우에는 국민들이 연휴를 보낼 수 있도록 하루 전날이나 훗날로 공휴일을 변경하기도 한다. 그러나 이러한 방식은 고정된 것이 아니며 정부의 발표에 따라 매년 달라진다

### < 2005년도 공휴일 일정표 >

날 짜	내 용
1.1일(토)	New Year's Day(신정)
3.15일(화)	1848년 독립 혁명기념일
3.28일(월)	Easter(부활절)
5.1일(일)	May Day(노동절)
5.16일(월)	Pentecost(성령 강림절)
8.20일(토)	건국기념일
10.23일(일)	1956년 헝가리 혁명기념일
11.1일(화)	All Saints' Day(성자의 날)
12.25-26일 (일, 월)	크리스마스

### < 출장 지양기간 >

헝가리는 6월말부터 9월초까지 본격적인 여름 휴가철이 시작됨에 따라 대부분의 기업, 공무원, 은행들이 집단휴가를 실시한다. 헝가리 노동법상 근무일 기준 최소20일 이상의 휴가가 보장되고 있어 이 기간 동안 헝가리 세일즈 출장은 특별히 약속을 하지 않는 한 계획하지 않는 것이 좋다. 또한, 12월 중순에서 1월초까지도 성탄절을 포함한 연말연시로 업무추진에 어려움이 많아 필히 파트너와 교신 후 업무를 추진하는 것이 권장된다.

## 9. 시차/근무시간/시차, 근무시간

### < 시차 >

헝가리와 우리나라와의 시차는 KST-8시간으로 한국이 24:00일 때 헝가리는 아직 16:00이다. 하절기에는(4-10월) 섬머타임 실시로 한국과의 시차가 -7시간으로 1시간 짧아지며, 섬머타임은 3월과 10월 마지막 주 일요일 새벽 2시를 기점으로 조정된다.

### < 근무시간 >

일반기업의 근무시간은 8:00-16:00시가 일반적이며, 금요일에는 우리나라의 토요일과 같이 1-2시에 업무를 종료하는 것이 보통이다. 특히 우체국의 경우 규모에 따라 근무시간이 다른데 평일은 보통 오후 4시 또는 8시까지 근무한다. 상점의 경우에도 토요일 오후1시까지

근무하는 것이 보통이나, 백화점 등은 토.일요일에도 오후 8까지 근무한다. 대형 할인 마트나 주유소와 함께 운영하는 상점의 경우에는 24시간 연중 휴무 없이, 영업하기도 한다. 거리에 환전소 및 호텔 환전소도 연중 무휴 영업한다

## 10. 호텔

### <05년 9월 기준, 호텔명단>

숙박비는 시기에 따라 변동하며, 관광 성수기인 4월과 10월 사이에는 요금이 오르는 것이 보통이다. 그러나 관광 시즌이 끝나면 숙박료가 20-30% 이상 저렴해진다.

헝가리 국영여행사 IBUSZ 또는 일반여행사를 통해 예약이 가능하다.

#### < 고급호텔 >

1.

Name: Four Season Hotel Budapest.  
Address: H-1051 Budapest, Roosevelt ter 5-6  
Phone/Fax: (+36-1)268 6000, Fax: (+36-1)268 5000  
E-mail: [budapest.reservations@fourseans.com](mailto:budapest.reservations@fourseans.com)  
Prices: Gresham Room : 465유로 + Tax + Breakfast (유로)/person/night  
Park Suite Room : 800유로 + Tax +Breakfast(유로)/person/night  
Rolyal Suite Room : 2600유로 + Tax + Breakfast (유로)/person/night  
Rooms with window to the back side: 250 유로 + Tax + Breakfast (유로)/person/night

2.

Name: Kempinski Hotel Corvinus Budapest.  
Address: H-1051 Budapest, Erzsébet tér 7-8.  
Phone/Fax: (+36-1)429 3375, Fax: (+36-1)429 4777  
E-mail: [reservations.corvinus@kempinski.com](mailto:reservations.corvinus@kempinski.com)  
Prices: From 112 - 340유로 + Tax + Breakfast (26유로)/person/night

3.

Name: Hilton Hotel Budapest.  
Address: H-1014 Budapest, Hess András tér 1-3.  
Phone/Fax: (+36-1)889 6600, Fax: (+36-1)889 6644  
E-mail: [info.budapest@hilton.com](mailto:info.budapest@hilton.com)  
Prices: From 160 - 210유로 + Tax + Breakfast (20유로)/person/night

4.

Name: Sofitel Atrium Hotel Budapest  
Address: H-1051 Budapest, Roosevelt tér 2.  
Phone/Fax: (+36-1)266 1234, Fax: (+36-1)266 9101  
E-mail: [H3229-RE@accor.com](mailto:H3229-RE@accor.com)  
Prices: From 150 - 275유로 + Tax + Breakfast (~21유로)/person/night

5.

Name: Budapest Marriott Hotel  
Address: H-1052 Budapest, Apáczai Csere János u.4.  
Phone/Fax: (+36-1)266 7000, Fax: (+36-1)266 5000  
E-mail: [marriott.budapest@axelero.hu](mailto:marriott.budapest@axelero.hu)  
Prices: From 150 - 300유로 + Tax + Breakfast (~20유로)/person/night

6.

Name: Inter-Continental Hotel  
Address: H-1052 Budapest, Apáczai Csere János u.12-14.  
Phone/Fax: (+36-1)327 6333, Fax: (+36-1)327 6357  
E-mail: [budapest@interconti.com](mailto:budapest@interconti.com)  
Prices: From 159 - 310유로 + Tax + Breakfast (22유로)/person/night

7.

Name: Le Meridien Budapest  
Address: H-1051 Budapest, Erzsebet Ter 9-10.  
Phone/Fax: (+36-1)429 5500, Fax: (+36-1)429 5606  
E-mail: [reservation@lemeridien.hu](mailto:reservation@lemeridien.hu)  
Price: From 129 - 360유로 + Tax + Breakfast/person/night

< 중-고급호텔 >

1.

Name: Mercure Budapest Korona  
Address: H-1053 Budapest, Kecskeméti u.14.  
Phone/Fax: (+36-1)486 8800, Fax: (+36-1)318 3867  
E-mail: [H1765@accor.com](mailto:H1765@accor.com)  
Prices: From 75 - 185유로 + Tax + Breakfast (16유로)/person/night

2.

Name: Grand Hotel Hungária  
Address: H-1074 Budapest, Rákóczi u.90.  
Phone/Fax: (+36-1)889 4400, Fax: (+36-1)889 4411  
E-mail: [grandhungaria.reservation@danubiusgroup.com](mailto:grandhungaria.reservation@danubiusgroup.com)  
Prices: From 60 - 120유로 included Tax and Breakfast /person/night

3.

Name: Congress Park Flamenco Hotel  
Address: H-1113 Budapest, Tas Vezér u.3-7.  
Phone/Fax: (+36-1)889 5600, Fax: (+36-1)889 5651  
E-mail: [flamenco.reservation@danubiusgroup.com](mailto:flamenco.reservation@danubiusgroup.com)  
Prices: From 80 - 130유로 included Tax and Breakfast /person/night

4.

Name: Novotel Budapest Congress Hotel  
Address: H-1123 Budapest, Alkotás u.63-67.  
Phone/Fax: (+36-1)372 5400, Fax: (+36-1)466 5636  
E-mail: [H0511@accor.com](mailto:H0511@accor.com)  
Prices: From 90유로 + Tax + Breakfast (15유로) /person/night

5.

Name: Danubius Thermal and Conference Hotel Helia  
Address: H-1133 Budapest, Kárpát u.62-64.  
Phone/Fax: (+36-1)889 5800, Fax: (+36-1)889 5801  
E-mail: [helia@danubiusgroup.com](mailto:helia@danubiusgroup.com)  
Prices: From 150 - 170유로 included Tax, Breakfast, Sauna, Parking, Swimming pool, Fitness room /person/night

6.

Name: Danubius Hotel Gellért  
Address: H-1111 Budapest, Szent Gellért tér 1.  
Phone/Fax: (+36-1)889 5500, Fax: (+36-1)889 5505  
E-mail: [gellert.reservation@danubiusgroup.com](mailto:gellert.reservation@danubiusgroup.com)  
Prices: From 65 - 225유로 included Tax and Breakfast /person/night

7.

Name: Danubius Thermal Hotel Margitsziget  
Address: H-1138 Budapest, Margitsziget  
Phone/Fax: (+36-1)889 4700, Fax: (+36-1)889 4939  
E-mail: [resind@margitsziget.danubiusgroup.com](mailto:resind@margitsziget.danubiusgroup.com)  
Prices: From 122-135 유로 included Tax and Breakfast /person/night  
(무역관을 통해 예약시 79유로)

8.

Name: Hotel Astoria  
Address: H-1053 Budapest, Kossuth lajos u.19-21.  
Phone/Fax: (+36-1)889-6000, Fax: (+36-1)889-6091  
E-mail: [astoria.reservation@danubiusgroup.com](mailto:astoria.reservation@danubiusgroup.com)  
Prices: Off-Peak: From 90 - 110유로 included Tax and Breakfast /person/night  
Peak (1/04 - 31/10): From 110 - 130유로 included Tax and Breakfast /person/night

9.

Name: Hotel Victoria  
Address: H-1011 Budapest, Bem rkp.11.  
Phone/Fax: (+36-1)457 8080, Fax: (+36-1)457 8088  
E-mail: [victoria@victoria.hu](mailto:victoria@victoria.hu)  
Prices: Peak: 102유로 included Tax and Breakfast /person/night  
Off Peak: 79유로 included Tax and Breakfast /person/night

<중급호텔>

1.  
Name: Erzsébet Hotel  
Address: H-1053 Budapest, Károlyi Mihály utca 11-15.  
Phone/Fax: (+36-1)889 3746, Fax: (+36-1)889 3763  
E-mail: [erzsebet.reservation@danubiusgroup.com](mailto:erzsebet.reservation@danubiusgroup.com)  
Prices: From 70 - 120유로 included Tax and Breakfast /person/night
  
2.  
Name: Liget Hotel  
Address: H-1068 Budapest, Dózsa György u.106.  
Phone/Fax: (+36-1)269-5300, Fax: (+36-1)269-5329  
E-mail: [reservation@liget.hu](mailto:reservation@liget.hu)  
Prices: From 75 - 120유로 included Tax and Breakfast /person/night
  
3.  
Name: Hotel Budapest  
Address: H-1026 Budapest, Szilágyi Erzsébet fasor 47.  
Phone/Fax: (+36-1)889-4200, Fax: (+36-1)889-4203  
E-mail: [budapest.reservation@danubiusgroup.com](mailto:budapest.reservation@danubiusgroup.com)  
Prices: Peak: from 70 - 100유로 included Tax and Breakfast  
Off Peak: from 50 - 80유로 included Tax and Breakfast /person/night
  
4.  
Name: Ibis Budapest EMKE Hotel  
Address: H-1072 Budapest, Akácfa u.1-3.  
Phone/Fax: (+36-1)478 3050, Fax: (+36-1)478 3055  
E-mail: [edina.csokas@accor.com](mailto:edina.csokas@accor.com)  
Prices: From 59유로 + Tax + Breakfast (8유로) /person/night
  
5.  
Name: Hotel Budai  
Address: H-1121 Budapest, Rácz Aladár u.45-47.  
Phone/Fax: (+36-1)249 0208, Fax: (+36-1)249 2186  
E-mail: [hotelbudai@axelero.hu](mailto:hotelbudai@axelero.hu)  
Price: From 50-100유로 + Tax + Breakfast/person/night
  
6.  
Name: Corvin Hotel  
Address: H-1094 Budapest, Angyal u.31.  
Phone/Fax: (+36-1)218 6566, Fax: (+36-1)218 6562  
E-mail: [corvin@mail.datanet.hu](mailto:corvin@mail.datanet.hu)  
Price: Peak: 70-100 유로 included Tax + Breakfast  
Off-Peak: 50-80 유로

7.

Name: Holiday Inn  
 Address: H-2040 Budapest, Agip u.2.  
 Phone/Fax: (+36-23)504 000, Fax (+36-23)504 055  
 E-mail: [sales@holiday-inn.hu](mailto:sales@holiday-inn.hu)  
 Prices: Peak: 85유로 included Tax + Breakfast (10유로)/person/night  
 Off-Peak: 65유로

## 11. 식당

### < 한식 >

식당명	주 소	연락처
서울하우스	1011 Budapest Fo u. 8.	201-9607/7452
한 국 관	1143 Budapest Ilka u. 22.	460-0838
천주	1036 Budapest Pacsirtamezo u. 13.	388-6430

부다페스트 시내에 한식당이 3개 있으며, **서울하우스**와 **한국관**은 교포가 직접 운영하고 있어 본토 음식 맛과 별 차이가 없다. 특히 한국에 삼겹살을 수출하는 나라답게 두 식당의 고기 맛이 일품이며, 한국식 자장면과 짬뽕은 별미로 꼽힌다. (둘 다 일요일은 휴무)  
**천주**는 조선족이 운영하는 한국 식당으로 한 중식 모두를 판매하고 있으며, 조선족음식 특유의 맛을 가지고 있다.

### < 중식 >

식당명	주 소	연락처
Nefrit	1124 Budapest Apor Vilmos ter. 4.	T:213-9039 F:355-1376
Taiwan	1097 Budapest Gyali ut 3/b.	T:215-1236 F:218-0235
Tunderkert	1027 Budapest Margit Krt. 44.	201-6339
Momotaro	1051 Budapest Szechenyi u.6.	269-2037

**Nefrit**의 경우 한국어 메뉴를 준비하고 있을 정도로 한국인이 많이 이용하는 식당이며, 베이징 덕 요리 맛이 일품이다. **Momotaro**의 경우 중.일 퓨전 음식을 판매하고 있는데, 일식 라면 맛이 일품이다.

< 일식 >

식당명	주 소	연락처
FUJI	1025 Budapest Csata u. 54.	325-7111
WASABI	1037 Budapest Szepvolgyi u.15.	430-1056
Shiki	1023 Budapest Zsigmond ter. 8.	335-4249
Sushi Sei	1037 Budapest Szepvolgyi u. 15.	240-4065
DAIKICHI	1016 Budapest, Meszaros u. 64.	225-3965

헝가리 내 일본 음식점은 매우 인기가 높아 헝가리인들도 즐겨 찾고있다. 특히 **WASABI**는 깔끔한 실내 분위기와 회전식 초밥 부페 메뉴로 인기가 높으며, 김치 등 한국음식들도 선보이고 있다.

< 헝가리식 >

식당명	주 소	연락처
Gundel	1146 Budapest Allatkerti u. 2	T:468-4040 F:363-1917
Remiz	1021 Budapest Budakeszi u.5.	275-1396/ 394-1896
Nancsi Neni	1029 Budapest Ordogarok u.80.	398-7127
Oreghalas Etterem	1042 Budapest Arpad u. 20.	231-0800
Apostolok	1052 Budapest Kigyo u.4-6	267-0290
Margitkert	1023 Budapest Margit ut. 15.	326-0860
Robinson	1146 Budapest Varosligeti to	422-0222
Arany Barany	1051 Budapest Harmincad ut. 4.	267-0213
Karpatia	1053 Budapest Ferenciek ter.7-8	317-3596
Matyas Pince	1056 Budapest Marcius 15 ter.	266-8008
Spoon	1052 Budapest Vigado ter.3. kikoto	411-0933
Udvarhaz	1037 Budapest Harmashatarhegyi u.2.,	388-6921
Muzeum Kavehaz	1088 Budapest Muzeum Krt.12.	338-4221

**Gundel**은 가장 유명하고 고급스러운 식당으로, 동유럽 최고의 음식점이라 평한다.

**Margitkert**는 헝가리 최고 수준의 집시악단으로 유명하다.

**Spoon** 체인브릿지 앞 강변에 위치한 선상 음식점으로, 식당 내 창 밖으로 보이는 야경이 매우 아름답다.

**Robinson**은 영웅광장 뒤 호숫가에 자리잡고 있으며, 식당에서 바라보는 경치가 매우 아름답다.

**Udvarhaz**에서는 대규모 민속공연이 있으며, 한국 텔레비전에도 소개된 적이 있다. 겨울철에는 문을 닫는다.

< 카페 >

카페명	주 소	연락처
GERBEAUD	1052 Budapest Vorosmarty ter.7.	429-9000
Muvesz	1061 Budapest Andrassy ut 29.	267 0689
NewYork	1054 Budapest Erzsabet korot	332-3849
Buena Vista	1061 Budapest Liszt Ferenc ter.4-5	334-6303

헝가리 카페에서는 저렴한 가격에 맛 좋은 커피와 케이크를 먹을 수 있다.

## 12. 교통/통신/교통,통신

< 우리나라와의 교통 >

우리나라에서 헝가리까지는 직항로가 없어 인접국인 체코(프라하), 독일(프랑크푸르트), 스위스(취리히), 프랑스(파리), 영국(런던), 네덜란드(암스테르담), 러시아(모스크바)등을 경유하는 것이 일반적이다. 운항 항공사는 대한항공, 아시아나 항공, 에어프랑스, 루프트한자, 러시아 항공, 알리탈리아, 네덜란드 항공, 오스트리아 항공 등이 있다.

가장 비행 시간이 짧은 프라하를 통한 항공편은 주 3회 운항하고 있다.

< 국내교통 >

• 택시

헝가리에서는 콜택시가 대중화되어 운영되고 있으며, 택시승강장인 아닌 곳에서는 택시를 잡기 어렵다.

택시 종류로는 공항택시, 호텔택시, 일반 택시 등이 있으며 회사별로 대략 6개사 (City, Buda, Radio, 6X6, Fö, Taxi2000 등)가 택시를 운행하고 있다.

- AirportTaxi: +36-1-4-333-343
- City: +36-1-2-111-111
- Fö: +36-1-2-222-222
- Radio: +36-1-7-777-777
- Taxi2000: +36-1-2000-000
- Buda: +36-1-2-333-333

일반인들이 가장 많이 이용하는 택시는 City택시, Radio, Taxi2000 이다.

택시 요금은 회사별로 다소 차이가 있으나 통상 기본요금 300(HUF)에 거리 및 시간에 따라 대략170/Km(HUF)씩 가산된다. 콜 택시의 경우 오전, 오후 심야의 운행요금은 별 차이가 없으나, 택시를 그냥 잡아 댄을 경우 오전, 오후 심야의 가격대가 달라진다. 공항택시나

호텔택시는 보통 일반택시 요금의 약 2-3배가 보통이며 일반택시라고 하더라도 길거리에서 잡을 경우에는 2-3배의 높은 요금을 지불해야 하기 때문에, 콜 택시를 이용하는 것이 훨씬 합리적이다.

◦ 시내 대중교통 (2005년 7월부터)

헝가리 시내 대중교통은 크게 버스, 지하철, 트램 등 3가지로 분류되며 요금은 티켓 한 장에 170 (HUF)으로 버스, 지하철, 트램 구분 없이 이용할 수 있다. 그러나 지하철만을 이용할 시에 갈아타지 않고 승차할 경우의 요금은120(HUF) 이며 갈아탈 수 있는 티켓은 185(HUF)다.

대중 교통을 자주 이용하는 사람들은 매월 정기권을 구입하는데 대중 교통 종류에 구분 없이 한달 간 자유롭게 이용할 수 있으며 요금은 6,250(HUF)이다. 그러나 헝가리 학생증을 소지하고 있을 때에는 상기 금액에서 50%를 할인 받을 수 있다.

승차권 검사는 보통 아침 출근 시간이나 퇴근 시간에 불시에 이루어지며 이때 무임승차로 적발될 때에는 2000(HUF)의 높은 벌금을 내야 한다.

< 국제통신 >

통신산업의 민간참여 허용으로, 통신 상황은 개선되어 국제통신 이용에는 전혀 문제가 없으나 요금이 비싼 편이다.

부다페스트-서울은 1분당 128(HUF), 부다페스트-오스트리아는 1분당 56(HUF), 부다페스트-미국67(HUF), 부다페스트-쿠바, 아프카니스탄 등이 통화료가 가장 높고 975(HUF)이다.

< 국내통신 >

시내 전화요금은 1분당 11,1(HUF) 이며 이 요금은 월-금:07:00-16:00까지, 토요일은 07:00-15:00까지 적용된다. (VAT25% 별도) 그리고 월-금(05:00-07:00, 18:00-22:00), 토요일(15:00-22:00) 그리고 일요일 및 공휴일(05:00-22:00)에는 5.55(HUF)의 할인요금이 적용된다. 휴대폰 이용시 1분당 70-76(HUF) 이다.

시내 공중전화는 대부분이 카드형식으로 우체국이나 거리의 박스형 상점에서 판매하고 있다.

< 전화이용 >

- 국제 전화 : 먼저 “00” 을 누른 후 “해당국가번호+지역번호+가입자번호”
- 시내 공중전화 : (06)+(1)+가입자번호
- 시외 공중전화 : (06)+(지역번호)+가입자번호
- Collect call : 06-8000-8211을 다이얼 한 후 한국교환의 안내를 따르면 됨.

### 13. 유용한 연락처

< 비상 연락처 >

기관명	전화번호	내용
Ambulance	104(국번없이)	응급환자 발생시
24시간 응급실	200-0100	환자 발생시(영어 가능)
경찰	107(국번없이)	도둑 신고나 응급 상황 발생시
소방서	105(국번없이)	화재 신고
전력공사	270-1401	정전 사고 발생시

< 현지 관공서 >

기관명	주소	전화번호
내무부	H-1051.BP, Jozsef Attila u 2-4	(36-1)317-2869
산업부	H-1055 Budapest, Honved u. 13-15.	(36-1)374-2700
농림부	H-1055.BP, Kossuth Lajos ter 11	(36-1)301-4000
법무부	H-1055.BP, Kossuth ter 4	(36-1)441-3003
환경부	H-1011.BP, Fo u 44-50	(36-1)457-3300
교통통신부	H-1077.BP, Dob u 75-81	(36-1)461-3300
외무부	H-1027.BP, Bem rakpart 47	(36-1)458-1000
노동부	H-1051.BP, Alkotmany u. 3	(36-1)473-8100
문화교육부	H-1055.BP, Szalay u 10-14	(36-1)473-7000
보건복지부	H-1051.BP, Arany Janos u 6	(36-1)301-7800
재무부	H-1051.BP, Jozsef nador ter 2-4	(36-1)327-2100
국방부	H-1055, BP, Balaton u.7-11	(36-1)236-5111
문화재부	H-1077, BP, wesselenyi u. 20-22	(36-1)484-7101
관세청	H-1054.BP, Szechenyi u.2	(36-1)473-7097
품질안정청	H-1088.BP, Jozsef krt 6	(36-1)459-4800
언론 협회	H-1016.BP, Naphegy ter 8	(36-1)375-6722
국영 TV	H-1054.BP, Szabadsag ter 17	(36-1)353-3200

< 한국기관 >

기관명	주소	전화번호
대사관	H-1062.BP, Andrassy u. 109	(36-1)351-1179
KOTRA	H-1123.BP, Alkotas u.50, Alkotas Point B-3	(36-1)201-8474/6368

< 주요 은행 >

은행명	주소	전화번호
MNB	H-1054.BP,Szabadsag ter 8/9	(36-1)428-2752
MKB	H-1056.BP,Vaci u.38	(36-1)296-0922
BNP	H-1055.BP,Honved u.20	(36-1)374-6300
Budapest	H-1138.BP,Vaci u.188	(36-1)450-6000
CIB	H-1027.BP,Medve u.4-14	(36-1)457-6800
ING	H-1068.BP,Dozsa Gyorgy u.84/b	(36-1)235-6777
K&H	H-1051.BP,Vigado ter 1	(36-1)328-9000
OTP	H-1051.BP,Nador u. 16	(36-1)366-6666
산업은행	H-1054.BP,Bajcsy-Zs u 42-46	(36-1)374-9900
한화은행	H-1088.BP,Rakoczi u 1-3	(36-1)429-9400

< 추천사이트 >

- 정부기관, 공공부분, 비영리 단체

- Government Portal ([www.magyarország.hu](http://www.magyarország.hu))
- Prime Minister's Office (<http://www.meh.hu>)
- Hungarian Parliament (<http://www.mkogy.hu>)
- Ministry of Foreign Affairs of Hungary (<http://www.kulugyminiszterium.hu>)
- Ministry of Economics and Transportation (<http://www.gkm.hu>)
- Ministry of Environment and Water ([http://www.ktm.hu/index\\_uk.htm](http://www.ktm.hu/index_uk.htm))
- Ministry of Informatics and Communication (<http://www.ihm.gov.hu/English/>)
- Ministry of Health, Social and Family Affairs ([www.eum.hu](http://www.eum.hu))
- Ministry of Agricultural and Rural Development ([www.fvm.hu](http://www.fvm.hu))
- Ministry of Defence ([www.honvedelem.hu](http://www.honvedelem.hu))
- Ministry of Cultural Heritage ([www.kultura.hu](http://www.kultura.hu))
- Hungarian Privatization and State Holding Company (<http://www.apvrt.hu/english/index.html>)
- Ministry of Education (<http://www.om.hu>)
- Investment & Trade Development Agency (ITD) (<http://www.itd.hu>)
- European Institute ([www.europeaninstitute.org](http://www.europeaninstitute.org))
- Hungarian Supervisory Authorities ([www.pszaf.hu](http://www.pszaf.hu))
- Hungarian Central Statistical Office ([Hungarian Central Statistical Office](http://www.ksh.hu))
- Tax and Financial Control Administration ([Tax and Financial Control Administration](http://www.adm.gov.hu))

- 상공회의소, 조합단체

- American Chamber of Commerce in Hungary (<http://www.amcham.hu>)
- British Chamber of Commerce in Hungary (<http://www.bcch.com>)
- Canadian Chamber of Commerce in Hungary (<http://www.ccch.hu>)
- German-Hungarian Chamber of Commerce (<http://www.duihk.hu>)
- Slovak-Hungarian Chamber of Commerce (<http://www.sopk.sk>)

- 금융기관, 투자회사

- Budapest Stock Exchange (<http://www.bse.hu>)
- General Banking and Trust co. Ltd. (<http://www.gbt.hu/>)
- National Bank of Hungary (<http://www.mnb.hu>)
- Budapest Bank (<http://www.bbrt.hu/>)
- CIB (<http://www.cib.hu/>)
- Citibank (<http://www.citibank.hu/>)
- ErsteBank (<http://www.erstebank.hu/>)
- Inter-Europa Bank (<http://www.ieb.hu/>)
- K&H (<http://www.khb.hu/>)
- Hungarian Foreign Trade Bank (<http://www.mkb.hu/>)
- Postabank (<http://www.postabank.hu/>)
- Raiffeisen Bank (<http://www.raiffeisen.hu/>)
- Bank of England (<http://www.bankofengland.co.uk/>)
- Banque de France (<http://www.banque-france.fr/>)
- Czech National Bank (<http://www.cnb.cz/>)
- Deutsche Bundesbank (<http://www.bundesbank.de/>)
- Federal Reserve (<http://www.federalreserve.gov/>)
- National Bank of Poland (<http://www.nbp.pl/>)
- BIS (<http://www.bis.org/>)
- EBRD (<http://www.ebrd.com/>)
- European Central Bank (<http://www.ecb.int/>)
- HVB Hungary (<http://www.hvb.hu>)
- Hanhwa Bank (<http://www.hanwhabank.hu>)
- Dresdner Bank (<http://www.dresdner-bank.hu>)
- Konzumbank (<http://www.konzumbank.hu>)
- Hungarian Export-Import Bank (<http://www.eximbank.hu>)
- Porsche Bank (<http://www.porschebank.hu>)
- Special Data Dissemination Standards (SDDS) (<http://dsbb.imf.org>)
- Worldbank (<http://www.worldbank.org/>)
- FITCH IBCA (<http://www.fitchibca.com/>)
- Standard & Poor' s (<http://www.standardandpoors.com/>)
- Thomson Financial Bankwatch ([http://www.sprug.com/projects/web/bankwatch/original\\_site/home.html](http://www.sprug.com/projects/web/bankwatch/original_site/home.html))

- 언론기관

- Hungarian News Agency ( <http://www.mti.hu>)
- Ujsagosstand/Newsstand ( <http://stand.euoweb.hu>)
- Duna TV ( [www.dunatv.hu](http://www.dunatv.hu))
- Szulofoldunk/Radio programme in Hungarian ( <http://www.wrn.org>)
- Petofi Radio/Radio Programme in Hungarian ( <http://www.petofi.radio.hu>)
- Kossuth Radio/ Radio Programme in Hungarian ( <http://www.kossuth.radio.hu/>)
- JJuventus Radio/Radio Programme in Hungarian ( <http://www.juventus.hu/>)
- Nepszabadsag/Hungarian daily ( <http://www.nepszabadsag.hu/>)
- Magyar Hirlap/Hungarian daily ( <http://www.mhirlap.hu>)
- Nepszava/Hungarian daily ( <http://www.nepszava.hu>)
- HVG ( <http://www.hvg.hu>)
- 168 ora( <http://www.168ora.hu/>)
- Washington Post/ (Hungary)  
( <http://www.washingtonpost.com/wp-srv/inatl/longterm/worldref/country/>)
- Magyar Nemzet( [www.magyarnemzet.hu](http://www.magyarnemzet.hu))
- Pnorama( [www.hungarian.net/panorama](http://www.hungarian.net/panorama))
- Figyelonet /daily economy, finance & business news/ ( <http://www.fn.hu>)
- Vilaggazdasag (World Economy Daily) ( <http://www.vilaggazdasag.hu>)
- Metro (Hungarian Daily) ( <http://www.metro.hu>)
- Reuters Hungary ( <http://www.reuters.hu>)
- Budapest Business Journal ( <http://www.bbj.hu>)
- Hungary Around the Clock ( <http://www.access-hungary.hu>)
- Budapest Sun ( <http://www.budapestsun.com>)

- 기타

- American Embassy in Budapest ( <http://www.usis.hu/>)
- Hungarian Home Page( <http://www.fsz.bme.hu/hungary/>)
- Hungarian Internet Index ( <http://www.hu.net/eindex.shtml>)
- Hollosi Information Exchange (HIX) ( <http://www.hix.com>)
- Budapest( <http://www.budapest.com>)
- Tourinform ( <http://www.holinfobank.net/fhu/officialdir/tourinformoffices.htm>)
- Regional Environmental Center for Central & Eastern Europe ( <http://www.rec.hu>)
- Hungarian Telecommunications Company ( <http://www.matav.hu>)
- Hungarian-English & English-Hungarian Dictionary ( <http://www.sztaki.hu/sztaki/elibrary/szotar.html>)
- Hungarian Academy of Sciences( <http://www.mta.hu>)
- Hungarian Cuisine ( <http://www.fsz.bme.hu/hungary/cuisine/cuisine.html>)
- Comprehensive Tourist Information on Hungary ( <http://www.globewalker.com/>)
- Eotvos Lorant University of Sciences ( <http://www.elte.hu>)

## 14. 여행시 유의사항

### < 여행여건 >

#### (치안)

동구권 국가들 중에는 헝가리와 체코가 가장 치안이 좋은 것으로 알려져 있으며 특히 헝가리의 경우에는 서유럽 인들이 가장 많이 찾는 관광 코스의 하나로서 밤 늦게 돌아 다녀도 될 만큼 치안은 안전한 편이다. 그러나 휴가철에는 여행객을 상대로 관광사기, 범죄가 빈발하므로 주의가 필요하다. 주의해야 할 장소는 Keleti 역 (동부역, 국제선 기차역), 전차 Line 4, 6, 버스 Line 7, 고속버스 터미널, 햄버거 가게, 고속도로 (M1) 등으로, 사람이 많은 장소에서는 휴대품, 지갑 등을 잘 관리해야 한다. 또한 가짜 경찰을 사칭하고 접근, 돈을 훔쳐가는 일도 있으므로 주의해야 한다. 중요한 소지품은 숙소 등 안전한 곳에 보관하는 것이 좋다.

가끔 외국인들에게 행패를 부리는 부랑아나 거지, 일부 노인들이 있으므로 약간의 주의가 필요하다.

#### (택시)

헝가리는 콜 택시 제도가 잘 정비되어 있고 영어로 통화가 가능하므로, 언제 어디서든 전화한 통화로 이용할 수 있다.

거리에서는 택시 잡기가 매우 힘들며 또한 잡았다 하더라도 비싼 요금(보통 요금의 2배)을 치러야 함은 물론 택시 기사에 신변 확인이 어려워 만약의 사태에 대처할 수가 없다. 택시 요금은 우리나라와 거의 비슷하거나 좀 비싼 편이며, 부다페스트 시외로 이동할 경우에는 미터 요금의 2배 정도를 지불해야 하니 그전에 흥정하는 편이 좋다.

#### (응급)

응급 상황 발생시 "104"를 다이얼하면 앰بول런스가 국립병원으로 후송해주며, 헝가리인들은 사회보장의 혜택으로 앰بول런스 및 병원 비용 등이 모두 무료이나 외국인들은 일정 비용을 부담해야 한다. 외국인으로 국립병원을 이용할 경우 병원비가 비교적 저렴한 편이나, 응급상황을 제외하고는 예약이 필수적이다. 그러나 대부분의 외국인들은 개인 병원을 자주 이용 하는데 병원비는 병원마다 천차만별이므로 현지 사정에 밝은 사람에게 먼저 물어보고 이용하는 편이 좋다.

#### (팁 관행)

택시를 이용할 경우 택시요금의 약 10%정도를 팁으로 주고 있으나 안 줘도 별 상관은 없다. 그러나 보통 택시 기사들이 670Ft가 나오면 700Ft를 받는 식으로 거스름돈을 내주지 않는 경우가 많은데 굳이 받으려면 받을 수 있으나 100-200Ft 범위 내에서 팁을 주는 것이 일반적이다.

호텔 등에서 포터가 짐을 옮겨줄 경우 짐수에 상관없이 500Ft 정도면 충분하나 유달리 짐이 많은 경우에는 1,000Ft정도 주는 것이 좋다. 그리고 호텔 침실 청소 시에는 베개맡에 약 300Ft 정도 놓아두면 적당하며 베개맡에 놓인 돈이 아니면 가져가지 않으니 참고해야 한다.

음식점에서는 팁(10%)을 일반적으로 주는 관행이며, 일부 식당의 경우 식·음료에 포함시켜 청구하는 경우도 있으니 영수증을 살펴보아야 한다. 그러나 음식이 늦게 나오는 등 서비스가 형편없다 생각했을 경우 팁을 주지 않아도 무방하다.

### (식수)

헝가리 일반 수도물은 대부분 유럽국가들의 수도물이 그렇듯이 석회석이 많아 식수로 이용할 수 없다. 따라서 미네랄 워터를 구입해야 하는데 미네랄 워터 중에도 탄산이 포함된 물과 일반물이 있으니 안내 표기를 잘 보고 구입해야 한다. 대부분 분홍색 뚜껑이 탄산이 없는 물이고, 파란색 뚜껑이 탄산이 포함된 물인 경우가 많다.

### (이발소)

헝가리에는 대개 미용실에서 머리를 깎는데 요금이 장소 및 시간에 따라 천차만별이며 예약을 해야만 이용할 수가 있다. 그러나 예약 손님이 없는 경우에는 즉석에서 머리 손질이 가능하나 좀 알려진 미용실에서는 이러한 경우가 매우 드문 편이다. 보통 남성들의 경우에는 머리 요금이 약 2,500(HUF) 정도 수준이며 여자들의 경우에는 원하는 머리 형태에 따라 다르며, 약 3,000 -20,000(HUF)까지 다양하다. 10%정도의 팁을 주는 것이 관례이다.

### (구두닦이)

헝가리에는 전문 구두닦이는 없으며 호텔이나 회사건물 등의 입구에 자동 구두닦이 기계가 설치되어 있어 무료로 이용할 수 있다.

### (물가)

식생활과 밀접한 빵, 과일, 채소 등과 대중 교통 이용료는 우리나라와 비교해 다소 싼 편이나 그밖에 소비재들은 우리나라보다도 비싼 경우가 많다. 1달간 전철, 버스 등을 마음대로 이용할 수 있는 정기권(비블렛)이 우리나라 돈으로 약 35,000원 정도이며 헝가리인들이 식사에 곁들여 먹는 잼레라는 빵이 약 100원 정도에 불과하다. 채소나 과일은 계절에 따라 가격에 차이가 있으나 우리나라에 비해 싼 편이다. 그러나 식생활과 밀접하지 않은 소비재의 경우, 수입품은 우리나라보다 1-1.5배 비싼 편이며 노브랜드 제품들은 가격이 저렴한 대신 품질이 떨어지는 편이다.

### (쇼핑장소)

헝가리는 최근에 대규모 쇼핑몰이 건설되고 있는 추세이며 그 중에 'Duna Plaza 및 'Westend City Center' 는 영화관 및 음식점 그리고 많은 상점들이 입주해 있어 대표적인 쇼핑장소로 꼽히고 있다. 특히, '99년 11월에 open한 'Westend City Center' 는 규모 면에서 유럽에서 제일 큰 것으로 알려지고 있다.

- 주요 백화점 주소 -

- Duna Plaza: Budapest, Vaci u.178.
- Westend: Budapest, Vaci u.1-3.

- Mammut: Budapest, Lovohaz u.2-6.
- Mom Park: Budapest, Alkotas u.53.

헝가리의 명동이라 불리는 ‘Vaci(바찌)’ 거리는 각종 외국 유명 브랜드, 헝가리 특산품 상점 및 일반 상점들이 밀집되어 있고 유명 레스토랑 및 토속 노점상들이 즐비하여 외국인들 및 헝가리인들이 가장 많이 찾는 장소로 유명하다. (Vaci거리는 부다페스트 중심에 위치해 있으며, Vaci u.와는 다른 곳이다.)

그밖에도 대형 할인 유통 매장인 ‘TESCO’, ‘METRO’, ‘CORA’ 등이 부다페스트 외곽에 위치하고 있어 저렴한 가격에 물품 구입이 가능하다. 헝가리 토속품을 구입하려면 부다페스트에서 약 30KM정도 떨어진 ‘센텐드레(Szentendre)’ 라는 지역이 가격도 저렴하고, 종류도 다양하다.

참 고로 ‘Europe Tax Free Shopping’ 이라는 로고가 있는 상점에서 44,000HUF(대략 \$220) 이상 구입시 Tax Free Shopping Cheque를 요구하면 15~25% VAT를 환불 받을 수 있다.

**(특산품)**

헝가리 대표적인 특산품은 수공품과 주류로 나눌 수 있다. 수공품은 자수품, 도자기, 크리스탈 등이 유명하며 도자기중에 ‘Herend(헤렌드)’ 국제 대회 우승경력과 오랜 역사를 가지고 있으며, 영국 여왕의 찬사를 받을 만큼 섬세하고 화려한 디자인으로 널리 알려져 있다. 왕실에도 납품할 정도로 유명한 헝가리 대표 브랜드로 가격대가 매우 높은 편이다. 헤렌드 이외에도 ‘Zsolnay(졸너이)’, ‘Holohazi(홀로하지)’ 등의 제품도 헝가리 대표 도자기 브랜드이며, 헤렌드보다 가격이 낮은 편이다. 크리스탈 제품으로는 ‘Ajka(어이꺼)’ 가 유명하다.

주류는 포도주 브랜드인 Tokaj(또꺼이)와, 약초주인 Unicum(우니쿰-23종류의 허브가 들어간 갈색의 술), 증류주인 Palinka(빨링꺼-복숭아, 살구, 배 등의 과일로 만든 술)등이 유명 하다.

**< 여행 준비 >**

**(의복준비)**

헝가리는 우리나라처럼 4계절이 나뉘어 있으며 기후는 우리나라와 비슷하다. 의복은 계절에 맞추어 준비하면 된다. 그러나 봄, 가을의 경우 낮과 밤의 일교차가 심해 저녁 무렵에는 체감 기온이 우리 나라 초겨울 날씨와 비슷하여 긴팔 의복은 꼭 지참해야 하며 여름의 경우에도 낮에는 기온이 30도 이상 올라가나, 밤에는 또 쌀쌀해지는 경우가 간혹 있어 긴 팔 옷 준비는 필수적이다. 겨울 날씨는 헝가리가 습기가 거의 없는 편이어서 한국만큼 춥지는 않아 우리나라 두터운 점퍼 정도만 있으면 겨울나기가 충분하다.

**(전기규격)**

헝가리 전기 규격은 220V, 50Hz이며 한국산 전자제품 이용에는 큰 문제는 없다. 그러나 모터를 사용하는 세탁기, 냉장고, 에어컨 등은 Hz가 달라 장기간 사용시 고장 나는 경우가 많다.

## 15. 관광명소

<시내 관광명소>

( 부다 왕궁 )



13세기 몽골의 침입을 받아 에스테르곰에서 도망쳐 나온 벨라 4세 왕이 자신의 새로운 거처로 부다에 고딕양식의 성을 세운 것이 왕궁의 시작이다. 그러나 16세기에 터키와의 전투에서 왕궁은 파괴되었으며 17세기에 바로크 양식의 새로운 궁전이 세워졌다. 현재 부다 왕궁은 두 차례에 걸친 세계대전으로 막대한 피해를 입고 1950년대에 새로이 완성된 것이다.

( 마차시 교회 )



1255-1269년 벨라 4세의 지휘하에 고딕양식으로 건축된 부다페스트의 상징적인 교회이다. 마차시라는 이름은 1470년 마차시 왕의 명령으로 높이 88m의 첨탑이 증축되면서 붙여졌다. 이교회의 특징은 화려한 모자이크 모양의 지붕과 세밀하게 장식된 석탑이며 예배당 안에는 벨라 4세와 왕비의 석관이 안치되어 있다.

( 어부의 요새 )



마차시 교회와 함께 슈레크의 설계로 완성된 '어부의 요새(Halaszbastya)'는 건물 전체가 긴 회랑으로 이어져 있으며 고깔 모양의 뾰족한 지붕 모습을 하고 있다. 성의 이름은 19세기에 다뉴브의 어부들이 강변을 따라 습격해 오는 적군을 막기 위하여 성채에서 파수를 보던 것에서 유래했다.

( 겔러르트 언덕 )



겔러르트 언덕은 "왕궁언덕"의 남쪽 다뉴브 강변에 펼쳐진 높이 235m의 바위산이며 부다페스트 최고의 전망을 자랑하는 장소이다. 언덕의 북쪽은 녹음이 우거진 완만한 경사면을 이루고 있으며 현재는 뛰어난 자연경관을 자랑하는 관광명소로 유명하다

( 국회 의사당 )



1884년부터 1902년까지 매일 천 여명의 일꾼이 투입되어 건축 되어진 국회 의사당은 영국 국회의사당에 이어 세계에서 두 번째로 큰 의사당이다. 길이 268m, 폭 118m, 총 691실의 방으로 구성되어 있으며 돔의 높이는 대성당의 높이와 같은 96m로 이루어져 있다. 이 건물은 초현대식 건물로 실내온도가 20도를 유지하게끔 만들어졌으며 헝가리 출신의 가장 유명한 미술가인 문카치의 천정화와 순금 50kg으로 장식된 건물 전체가 보물로 평가되고 있다.

( 세체니 다리 )



란치드 다리라고도 불리우는 세체니 다리는 영국인 아담 클라크에 의해 설계되어 1849년 완성된 쇠사슬 다리이다. 현재 부다 지구와 페스트 지구를 연결하는 8개 다리중에서 가장 아름다운 다리로 평가되고 있다. 세체니 다리를 건너 부다 지구로 들어서면 다리의 설계자 클라크 아담을 기리기 위해 세워진 "클라크 아담"광장이 있다.

( 영웅 광장 )



헝가리 정부가 건국 천년을 기념하여 세운 광장으로 언드라시 거리가 끝나는 지점에 위치해 있다. 광장에는 건국 천년을 기념하는 비가 세워져 있으며 원주 기둥 사이에는 헝가리 영웅 14인의 동상이 있다.

( 온천 )



헝가리는 유럽에서 가장 풍부한 천연 샘물과 온천수를 보유하고 있는 국가 중 하나이다. 특히 부다페스트는 세계에서 대도시로서는 유일하게 130군데 이상에서 광천수가 샘솟는 곳이다. 현재 부다페스트에는 27개의 온천이 있으며 류머티즘을 비롯해 각종 질병에 대해 치료 효과를 목적으로 세워진 13개의 온천이 있다.

( 왕궁 언덕 )

높이 약 60m, 길이 약 1.5km로 남북으로 길게 이어진 바위산으로 제 2차 세계대전 중에는 부다 지구를 점령한 독일군이 이곳을 본거지로 하여 페스트 지구로 진입한 구 소련군과 격렬한 전투를 벌인 곳이다. 여행 시즌 중에는 왕궁을 중심으로 조명이 환하게 밝혀져 화려한 야경을 연출한다.

( 바실리카 성당 )

커다란 돔과 두 개의 탑을 가지고 있는 이 성당은 명실공히 부다페스트 제 1의 대성당이다. 초대 헝가리 왕인 이스트반은 기독교를 전파시킨 위업으로 후에 성인으로 칭송되었는데, 그를 기리기 위해 세워진 건물이 바로 성이스트반 바실리카 대성당이다. 성당 내부에는 성이스트반 왕의 손이 미라로 만들어져 다른 유품과 함께 진열되어 있는데 일반에게 정해진 시간에만 공개되고 있다.

( 머르키트 성 )

다뉴브강 중앙에 위치한 머르키트 성은 성 전체가 공원으로 조성되어 있다. 로마시대 때부터 부다 지구와 다리로 연결되어 있던 이 성은 한때 "토끼 성"으로 불리곤 했으나 13세기 벨라 4세의 왕녀인 머르키트 공주가 이 성의 수도원에서 비극적인 일생을 마친 것을

기리기 위해 "머르기트 섬"이라는 이름으로 바뀌었다. 1만 그루의 나무와 분수, 장미 공원, 조각 공원, 풀장, 운동장, 야외극장 등 볼거리가 풍성하여 부다페스트 시민들이 많이 찾고 있는 휴양 공원이다

<지방의 관광명소>

( 벨러톤 호수 )

‘헝가리의 바다’라고 불리는 벨러톤 호수는 중서부 유럽에서 가장 큰 호수로 알려져 있으며, 최대의 휴양지로 알려져 국내에서만 아니라 해외의 휴양객들로 여름에는 항상 북적거린다.

( 뻘논혈머의 대수도원 )

부다페스트와 비엔나의 중간 지점쯤에 있는 뻘논혈머에 위치해 있으며, 996년에 세워진 헝가리 최초의 가톨릭 교육 기관이다. 베네딕트 수도원으로 설립된 지 1,000년이 되는 1996년에 주변의 자연 환경과 더불어 유네스코 인류 문화 유상에 등재되었다.

( 홀로피 )

홀로피는 카스피해 연안에서 이주해온 터키계 쿠만인의 후손으로 알려진 뿔로프인들 살고 있으며 헝가리 동북부에 위치하고 있는 작은 마을이다. 아직도 근대화 이전의 헝가리 민속과 생활, 건축 양식을 보존하고 있으며, 1987년 유네스코 인류 문화 유산으로 지정되었다.

16. 유용한 현지어 표현

1. 기본 회화

1) 인사

안녕하십니까?

-아침 인사 : Jo reggelt kívánok (요 레겔뜨 끼바녹)

-점심 인사 : Jo napot kívánok (요 너뽀뜨 끼바녹)

-저녁 인사 : Jo estét kívánok (요 에쉬떼뜨 끼바녹)

-Szervusz (세르부쓰:가까운사이)

안녕히 계십시오(가십시오) : Viszontlátásra (비손뜨라따쉬러)

감사합니다 : Köszönöm szépen (꼬쇠눔 세뽀:정중한 답례)

Köszí (꼬씨:친밀한 사이)

천만에요/괜찮습니다 : Szívesen (씨베센)

미안합니다 : Bocsánat (보차너트) / Elnezezt (엘네제쉬뜨)

괜찮습니다 : Kerem (꺼렘), Semmi baj (셈미 바이)

유감입니다 : Sajnálom (서이날롬)

만나서 반갑습니다 : Örülök,hogy találkoztunk (외뤼릭 호지 딸랄꼬즈똥꼬)

성함이 어떻게 되십니까? : Hogy hívnak? (호지 히브낙?)

이름이 무엇입니까? : Mi a neve? (미 어 네베?:약간 가까운 사이)

어떻게 지내십니까? : Hogy van? (호지 번?)

## 2) 상점에서

이것/저것은 무엇입니까? : Mi ez/az? (미 에스/어즈?)

얼마입니까? : Mennyibe kerül? (멘뉴베 깨를?)

매우 비쌉니다/쌉니다 : Ez nagyon drága/olcsó. (에즈 너존 드라거/올초)

지금 몇 시입니까? : Mennyi az idő? (멘뉴 어즈 이되?)

-가 어디에 있습니까? : Hol van-? (홀 번 -?)

ex) 화장실이 어디입니까? : Hol van WC/toalett? (홀 번 베쩌/ 또얼렛)

-남자용 : Ferfiak 또는 Urak (페르피악/우락)

-여자용 : Nők 또는 Hölgyek (녹/힐젝)

## 3) 식당에서

여보세요(식당,호텔 등에서 사람을 부를때):Legyen szives(레젠 씨베쉬)

-를 주세요(음식주문시) : - kerek (-계락)

계산서 주십시오 : Számlát kerek (쌘라트 깨락)

(나는) 이해하지 못합니다 : Nem ertem (넴 에르땨)

(나는) 모릅니다 : Nem tudom (넴 두돔)

나는 헝가리어를 못합니다 : Nem tudok beszélni magyarul.(넴 두독 베썰니 머지어를)

건배 : Egészségedre (에게셰게드레)

Yes : Igen(이겐), No : Nem (넴)

## 4) 긴급 회화

도와주세요 : Segítség(세깃척)

약국 : Gyógyszertár (조지세르따르)

의사 : Orvos(오르보쉬)

경찰서 : Rendőrség(렌데르셰게)

화장실 : Vécé(베체)

## 2. 주요 장소 및 지명 발음

헝가리 : Magyarország(머저르오르씩)  
부다페스트 : Budapest (부더빠쉬뜨)  
국 회 : Országgyűlés(오르샤크줄레쉬하즈)  
호텔 : Szaloda (쌀로더)  
어부의 요새 : Halászbastya(헝라스바스쳐)  
영웅광장 : Hősök tere (회섹떼레)  
부다성: Budai Var (부더이 바르)  
바찌거라: Vaci Utca (바찌우찌)

## 3. 음식/식사 용어

메뉴 : étlap (이뜰럽)

백 포도주: Fehér bor(페헤르 보르)  
적 포도주: Vörös bor(뵤뢰쉬 보르)  
샴페인 : Pézsgó (빠쥬괴)  
식 수 : Aszúvörös (아슈바니 비즈)  
오렌지주스 : Narancslé (너런취리)  
맥주 : Sör (쇠르)  
커피 : Kávé (까베)  
티 : Tea (떼어)  
우유 : Tej (떼이)  
아이스크림 : Fagylalt (퍼지랄트)

수프 : Leves (레베쉬)  
빵 : Kenyér (께네르)  
햄 : Sonka (송꺼)  
쌀 : Rizs (리쥬)  
감자 : Krumpli (끄롬쁠리)  
감자으깬것: Burgonyapüré(부르고녀뽀레)  
감자튀김 : Sült burgonya (쉴뜨 부르고녀)  
레몬 : Citrom (찌트롬)  
오렌지 : Narancs (너런취)  
과일 : Gyümölcs (똥멜츠)  
콩 : Bab / Lencse (버브)

훈제된 : Füstölt (퓌쉬뽀뜨)  
소고기 : Marhahús (머허 후쉬)  
소고기 스테이크 : Bifsztekg(비프스텍)  
송아지고기 : Borjú (보르유)  
돼지고기: Sertés(세르떼쉬 후쉬)  
닭고기 : Csirke (취르께)  
칠면조 : Pulyka (뿌이꺼)

오리 : Kacsa (꺼처)

생선 : Hal (할)

치즈 : Sajt (서이뜨)

버터 : Vaj (바이)

기름 : Olaj (올라이)

설탕 : Cukor (추꼬르)

소금 : So (쇼)

후추 : Bors (보르쉬)

크림 : Tejszin (떼이썬)

수저 : Kanal (꺼날)

ナイ프 : Kes (께쉬)

포크 : Villa (빌러)

컵 : Pohar (뽀하르)

## 17. 국토



### < 위치 >

헝가리는 유럽의 중심부에 자리잡은 나라로 카르파티아(Carpathia) 분지의 중서부에 자리잡고 있으며, 동경 45° 48' - 48° 35' , 북위 16° 05' - 22° 58' 사이 중부유럽의 다뉴브강 근접지역에 위치하고 있다.

헝가리는 주변의 총 7개국과 국경을 접하고 있다. 국경의 전체길이는 2,242km로서 북쪽으로는 슬로바키아와 가장 긴 국경을 접하고 있으며, 동쪽으로 루마니아, 서쪽으로 오스트리아, 남서쪽으로 크로아티아, 남쪽으로 세르비아, 동북쪽으로 우크라이나, 그리고 오스트리아와 크로아티아 사이에 있는 슬로베니아와도 국경을 이룬다.

< 면적 >

헝가리는 남한면적의 약 0.94배에 해당하는 93,030km<sup>2</sup>이며 남북의 길이는 268km, 동서의 길이는 528km이다. 국토면적의 약 70%가 경작가능하며 전체 국토 면적의 약 84%가 해발 200m 미만의 평지와 완만한 구릉을 이루고 있다.

< 지형 >

헝가리의 국토는 다뉴브강 동쪽의 헝가리 대평원, 다뉴브강 서쪽에 위치한 트란스다뉴비아 지역, 서북쪽의 소평원 지역, 북부산악지대 등 4개 지역으로 구분된다. 헝가리 대평원 지역은 평균 해발 고도가 100m 이며, 트란스다뉴비아 지역은 대평원 지역의 2/3정도의 크기이다. 소평원 지역은 대평원 지역보다 해발이 30m 정도 높으며, 북부 산악지대는 평균 해발고도가 1,000m 정도이다.

다뉴브강은 417km에 걸쳐 헝가리를 관통하고 있으며, 계절에 따라 수심이 크게 변하는 길이 569km의 티서(Tisza)지류를 합류하여 흘러간다.

헝가리에 가장 큰 호수는 벌러톤 호수로 최장거리가 70km에 달하며 수면적은 598km<sup>2</sup>이다. 두 번째 크기의 호수는 오스트리아와의 국경지역에 위치해있는 페르 호수이며, 수면적이 82km<sup>2</sup>이다. 세 번째 크기의 호수는 부다페스트시의 서남부에 위치한 베렌체 호수이다.

< 부존 자원 >

헝가리의 주요 부존자원으로는 광천(온천)수 및 삼림 그리고 보크사이트, 무연탄, 갈탄, 원유 및 천연가스 등의 광물자원 등이 있다.

광천수의 경우 약 500-3,000억 m<sup>3</sup>가량이 매장되어 있으며 연간 150만 톤 이상이 생산된다. 헝가리에는 약 600여 개의 온천이 있으며 이중 200여 개 에서 60℃이상의 온천수가 생산되고 있다. 이중 약 45%는 실내수영장, 아파트 난방 등에 사용되고 있으며 일부는 농업용으로 사용되고 있다.

헝가리 국토면적의 약 20%는 삼림지역이나 펄프 및 종이의 대부분을 수입에 의존하고 있다. 이는 삼림면적의 약 12%가 환경오염에 따른 산성비로 병들어 있기 때문이다.

광물자원은 보크사이트를 제외하고는 그리 풍부한 편은 아니며 보크사이트는 헝가리의 가장 중요한 광물자원으로, 대부분이 벌러톤 호수의 북부산지에 매장되어 있다. 헝가리는 프랑스, 구 유고연방 다음으로 유럽 3번째의 보크사이트 매장국으로 총 매장량은 약 1억 톤 이상으로 추정된다.

## 18. 국민

### <인구>

헝가리 통계청 발표 자료에 따르면, '05년 6월 기준 헝가리의 총인구는 10,096,000 명이다. 국외 거주 헝가리인은 총 500만 명으로 추정되며, 루마니아(200만명), 미국(73만명), 체코 및 슬로바키아(70만명), 구유고(65만명), 구소련(20만명), 캐나다(14만명), 이스라엘(22만명) 등에서 거주하고 있다.

인구 구성원을 살펴보면, 0-14세까지가 전체 인구의 16%를 차지하고 있으며 15-59살까지의 인구는 63%, 그리고 60세 이상 인구는 21%를 차지하고 있어 14세 이하의 인구가 상대적으로 매우 작은 편임을 알 수 있다. 이는 젊은 세대의 결혼 기피현상이 확대되고 있어 더욱 심화될 것으로 보인다.

### <종족>

마자르족이 98.5%로 대다수를 점하며, 독일인(17만 명), 슬로바키아인(12만 명), 세르비아 및 크로아티아인(5만 명), 루마니아인(2.1만 명), 기타(슬로베니아, 불가리아, 그리스, 폴란드 등)이 소수민족을 구성하고 있으며, 집시는 14만 명 수준으로 추정되고 있다.

다수족인 마자르족은 불가강과 우랄산맥 사이의 러시아 스텝지방에서 이주해온 아시아 계통으로 유럽에서 핀란드와 함께 아시아계 알려지고 있으며, 이를 증명하는 것으로 몽고 반점을 들 수 있다. 이름을 말할 때 우리처럼 성이 먼저 오고, 이름이 뒤따르는 것도 우리와의 공통점이다.

### <종교>

헝가리 국민의 약 51.9%가 로마 카톨릭을 믿고 있으며 그밖에 칼빈교(15.9%), 루터교(3.0%) 및 일부 그리스 정교 등이 있다.

역사적으로 주변정세에 따라 종교가 자주 변해왔고 이러한 이유로 신앙심이 깊은 편이 아니라고 알려져 있다. 개국왕인 Stephen왕이 로마 카톨릭과 비잔틴 정교와의 종교분쟁에서 로마카톨릭을 수용하여 대다수 국민이 로마 카톨릭을 수용했으며 터키 지배 하에서는 이슬람으로 개종한 사례가 많았다. 또한 16C 합스부르크 왕가 시대에는 큰 반항 없이 개신교로 개종한 사례도 있다.

헝가리인들은 타 종교에 대해서 배타적이지 않으며 종교에 대해 항상 회의적이었기 때문에 헝가리인들이 반 종교적 분야인 과학과 수학 분야에 큰 업적을 남길 수 있었다는 분석도 있다.

또한 세계 2차 대전 중 나치 추적을 피한 유대인들의 후손들이 유대교를 부활시키고 있어 현재 유대교 신자가 8만 명이 이르는 것으로 알려지고 있다.

<국민성>

헝가리 국민들의 대부분은 상대방에 대해 매우 호의적인 편이나 다혈질적인 점도 있는데, 특히 운전이나 보행 시 이러한 성격이 자주 나타난다. 때때로 행동 면에서 수동적이고 소극적인 면을 보이기도 하는데 이는 장기간 사회주의 체험을 경험한 것에서 연유하고 있으며, 최근에는 EU 가입 등 경제 여건이 좋아짐에 따라 국민성이 점점 더 긍정적으로 변모하는 모습을 보이고 있다.

헝가리는 지금까지 13명의 노벨상 수상자가 배출된 나라로 컴퓨터의 아버지라 불리는 노만을 위시하여 근 현대 과학사에 큰 획을 긋는 수 많은 과학자를 낳은 나라이다. 헝가리인들도 스스로 작은 나라 사람들이라는 열등감을 보이지 않으며 스스로를 재능이 넘친다고 여기며, 자신감과 자부심을 가지고 있다.

<문화수준>

헝가리 국민들의 문화수준은 국민소득에 비해 매우 높은 편이며, 특히 음악에 대한 관심은 매우 커서 음악공연을 관람 하는 것이 일상 생활화되어 있으며 오페라의 경우에는 대중문화로 자리잡고 있다.

불만한 미술 전시회도 끊임없이 열리고 있으며, 연극, 뮤지컬 분야도 많이 발달해 있다. 최근에는 관광객 증가와 함께 많은 문화적 축제들이 열리고 있다.

## 19. 역사

<고대>

헝가리는 896년 마자르족의 여러 부족들이 Arpad왕과 Kursan추장의 지도하에 통합되어 처음으로 국가형태를 구축하게 되었다. 그러나 실질적인 국가형태는 서기 1000년-1038년 기간 통치한 게자왕의 아들인 Stephen왕에 의해 이루어졌다. 스테판왕은 통치기간 중 토지의 사유제, 법률제정, 봉건 영주제 실시 등 헝가리 왕조의 기반을 구축하였다. 그러나 Arpad왕가의 통치는 1301년 Endrew 3세의 죽음과 함께 종말을 고하게 되는 데 그 이후 헝가리는 몽골 징기스칸의 손자인 바투칸(Batu Khan)에 의해 유린되는 등 쇠퇴를 거듭하기 시작한다.

<중세>

헝가리는 1458년 르네상스를 도입한 후녀디왕이 1458년 오스만 터키를 무찌르게 됨으로써 새로운 전기를 맞게 되는데 그이 아들 Matyas왕이 32년간 통치하면서 경제적·문화적으로 헝가리를 중세유럽의 강국으로 만들었다. 그러나 1526년 재차 침입한 오스만 터키에게 수도 부다페스트가 점령되고 서부 일부는 오스트리아 합스부르크, 중앙부와 남부는 터키가 지배하는 3분할 통치시대가 시작되었다.

그러나 터키와 오스트리아간의 주도권 다툼에서 터키가 패배함에 따라 헝가리는 1699년 체결된 카를로비쯔 조약에 의해 오스트리아의 합스부르크 왕조의 통치하에 들어갔다. 이에

대항하여 1703년 라코치 페렌츠가 혁명을 일으키나 1711년 실패로 끝났고 그 와중에 합스부르크 왕가도 유럽에서의 프랑스 혁명과 나폴레옹 전쟁 등으로 권력기반이 약화되기 시작했다.

### <근대>

합스부르크 왕가의 약화와 함께 헝가리의 계속된 반대 투쟁으로 마침내 1867년 헝가리와 합스부르크 간에 평화협정이 체결되어 이중 제국이 등장하였으며 헝가리는 수도를 부다페스트로 하는 별도의 독립정부를 갖게 되었다.

1914년 제 1차 세계대전 중에 헝가리는 독일, 오스트리아 측에 가담하였으나 결국은 패전국이 되고 말았으며, 이로 인하여 헝가리 제국이 붕괴되고 헝가리는 트랜실바니아, 슬로바키아, 크로아티아 등 국토의 70%, 인구의 60%, 경작지의 61%를 잃게 되어 약소국가로 전락하게 되었다. 1918년에는 부다페스트 혁명으로 왕정이 폐지되고 소비에트 정권이 수립되지만 루마니아와 체코슬로바키아의 군사 개입으로 4개월 만에 붕괴되고 말았다.

2차 세계대전 중에는 초기 독일 측에 가담하였다가 후에 연합군측으로 방향을 선회하였다. 당시 호르티 정권은 제2차 세계대전 중 독일 나치정권에 협력함으로써 실지 회복도 못하게 되었으며 1945년 4월에는 소련군이 진입하게 되었고 1949년 5월 총선을 통해 공산당이 95.6 %의 압도적인 지지를 얻어 새 헌법과 함께 인민공화국이 탄생하였다.

### <현대>

1949년 인민공화국 탄생과 함께 공산당 제1서기인 라코치가 취임하고 1953년 소련의 스탈린 사망 후 온건노선을 주장하는 Imre Nagy 수상의 자유화 정책이 추진되었으나 스탈린식 강압주의를 주장하는 Rakosi파와의 암투 격화로 경제가 파탄일로를 겪게 되었다. 1956년에는 정부의 숙청사업에 항의하는 대규모 민중봉기가 부다페스트에서 발생하였으나 소련군의 무력개입으로 진압되었으며 같은 해 11월 János Kádár를 당 제 1서기 및 수상으로 하는 신정부가 수립되었다. 이후 1968년도부터 경제개혁이 단행되어 초기에는 성공적으로 보였으나 이후에는 계속 제자리 걸음을 계속하여 결국은 1980년대 후반 경제위기로까지 연결되었다. 이러한 상황에서 1985년 고르바초프 등장 이후 시작된 개혁, 개방무드에 편승하여 급진적 개혁주의자인 포즈가이와 니에레스등이 정치일선에 복귀하였으며 마침내 1989년에는 복수정당제가 도입되게 이르렀고 국호를 `헝가리 공화국'으로 변경하여 자유총선을 실시하게 되었다.

1990년 5월 헝가리 민주포럼 주도의 신 연립정부가 출범하였으며 의회 간접선거를 통해 Göncz 대통령이 당선되었다. 그러나 신 정부 출범 이후 급속한 물가상승으로 인해 국민생활 수준이 악화되고 이에 따라 집권세력에 대한 국민의 지지가 약화되어 1994년 5월 총선에서는 사회당이 집권당으로 부상하게 되었다. 그러나 사회당은 경제를 안정화시키기 위한 일환으로 국민복지 삭감 등의 정책을 추진한 결과 국민의 반감을 사게 되어 1998년 5월에는 헝가리 시민당(FIDESZ)이 급부상하여 우파계가 정권을 장악하는데 성공하였다. FIDESZ당은 소위 우리의 386에 해당되는 세대로 지난 4년간 다소 국수주의적인 경향이 강해져 외국인투자 유치 저조, 인근 국가와의 마찰 확대 등 부정적인 면도 나타났다. 2002년 5월 사회당은 자유민주연합과 연정으로 정권 재창출에 성공함으로써 향후 4년간의 집권으로 보장 받게 되었다.

2004년 5월 1일부로 헝가리는 EU 정회원으로 가입하게 되었다.  
 2004년 10월에는 사회당 출신의 Ferenc Gyurcsány가 총리로 취임하였다.  
 2005년 6월 Sólyom László 가 대통령으로 당선되었다.

EU 가입 이후 정부는 기업들의 경기확산지수를 살리기 위해 금리인하 등의 지원책을 실행 중이며, EU정회원으로서의 활동을 본격적으로 시해하기 위해서 유로 존 가입을 계획하고 있다. 정부는 헝가리의 경제여건을 종합적으로 감안해 2010년 1월 1일을 가입 목표일로 정했고, 일단 2008년까지 유로 존 가입을 위한 마스트리히트 협약을 준수하겠다는 의지를 표명하고 있다. 그러나 2006년 총선에 따른 재정적자와 2007년으로 정권이 만약 교체가 될 경우의 조정 방향이 마스트리히트 협약 준수에 영향을 미칠 수 있으므로 이를 잘 해결하는 것이 정부의 과제이다. 또한 정부는 EU 신규 회원국으로서 EU의 환경 기준을 충족시켜 나가야 하는 과제를 가지고 있고, 외국인투자 유치 확대를 위해 통한 지속적인 경제성장, 재정적자 축소 등 경제적으로 해결해야 할 과제들을 가지고 있다.

< 헝가리 역사 연대표 >

895-896	마자르족의 정착
-955	서유럽 침략 (방랑과 약탈의 시대)
1000	기독교로 전환
1000-1541	헝가리 왕국의 시대 1241-1242 몽고의 침입 1526 터키군에 헝가리군대 완전히 패배
1541-1686	터키의 점령 (헝가리 영토1/3에 해당하는 서부지역은 오스트리아 점령)
1686-1867	오스트리아 통치
1867-1981	오스트리아-헝가리 2중 왕국
1918-1919	헝가리 공산국
1919-1946	왕궁 없는 왕, 호르티(HORTY)의 섭정 1920 트리아농 조약 (영토의 대부분 상실) 1939-1944 독일, 이태리와 동맹, 2차 대전 참전
1946-1948	헝가리 공화국 (연립정부)
1948	공산당 독재 수립
1956	반소혁명(10월26일) 및 패배
1968	신경제정책 수립 및 실시 (약 1년간)
1988-1989	공산당정부의 분열
1990	의회민주주의로 전환 (3월25일) 곤츠 대통령 당선
2000.8	마들 페렌츠 대통령 당선
2002.4	총선에서 사회당-자유민주연합을 중심으로 한 중도좌파 승리, 연정구성
2002.5	사회당 '메췌시.총리 취임
2004.5	EU 가입

2004.10 사회당 Ferenc Gyurcsány(페렌츠 주르차니)총리 취임  
2005.6 Sólyom László (쇼욜 라슬로) 대통령 당선.

## 20. 국가조직

### <행정부>

오늘날의 헝가리 공화국은 1990년 8월 다당제 자유 선거에 의거해 구성된 의회에서 개정한 헌법에 따라 독립적이고 민주적인 헌법공화국이다. 모든 권력은 국민에게 있고, 국민이 위임한 국회위원들은 통하거나 국민들이 직접적으로 통치권을 행사하게 된다.

헝가리는 의원내각제에 대통령제를 가미한 절충형태의 정치체제를 채택하고 있다. 즉, 시민적 민주주의와 민주적인 사회주의를 근간으로 다당제에 기초한 자유선거를 통해 구성된 국회에서 국가수반(공화국 대통령)을 선출하고 의회 다수당이 내각을 구성하는 내각 책임제를 운영하고 있다.

대통령은 국가의 수반이자, 국가의 통일을 상징하는 자로서 국가조직의 민주적 운영을 위하여 노력하는 자이며, 국가의 최고 통치권자로 규정하고 있다. 대통령은 의회에서 간접투표로 선출되고 군림하지만 통치하지 않기 때문에 실권은 없으며, 행정권한은 대부분 총리가 행한다. 임기는 5년이며 1회에 한하여 연임이 가능하다.

신 헌법에 의하면 의회에서 선출되는 각료회의는 총리와 각부의 장관들로 구성되는 행정부의 실질적인 최고기관이며 각료회의 의장인 총리가 행정 수반이 된다. 수상은 대통령 추천에 의해 국회의원 과반수 이상의 찬성으로 선출되며 의회의 불신임에 의해서만 해임된다

### <사법부>

헝가리 법원은 일반법원과 특별법원(군법법원)으로 구분되며, 재판은 대법원, 부다페스트의 중앙법원, 지방법원에서 3심제로 집행한다. 법원은 직업재판관 및 시민배심원으로 구성된 합의체에서 재판한다.

한편 대법원장은 대통령의 제청에 의해 국회에서 선출되며, 현 대법원장은 Mr.Lomnici Zoltan 이며, 지구 및 지역법관은 지역의회에서 선거로 선출된다. 법관의 신분은 독립적이며 법률만을 따라 판결하고 정치활동을 할 수 없으며 정당에 가입할 수 없다.

검찰청은 고등검찰청과 지방검찰청으로 구분되며, 검찰총장은 대통령의 제청에 의하여 국회가 선출하고 검사는 검찰총장이 임명한다. 임기는 6년이며 현 검찰총장은 Mr.Polt Peter이다.

기타 헌법재판소는 법의 제정 전후에 위헌 여부를 조사하며, 헌법상 권리위배에 대한 재판관의 이의 제기가 있을 때 이를 심리하여 판결하는 기능을 수행한다. 헌법재판소의 위원은 총 15명이며 9년의 임기로 의회에서 선출된다. 헝가리의 헌법재판소는 그 기능과 권한이 매우 강한데 이는 정부의 독재를 견제하고 필요하다면 의회의 권한도 제한이 가능하다

<의회>

헝가리 의회는 임기 4년의 단원제이며 정기국회는 2.1일~6.15일까지, 9.1일~12.5일 까지 1년에 2회 개원된다. 국민의 주권으로부터 파생되는 모든 권리를 행사하는 의회는 헌법상 사회질서를 보장하고, 정부의 조직과 정책조건 및 방향을 결정하며, 헌법을 승인하고 법률을 제정한다. 법률은 공화국대통령, 정부, 의회 위원회 또는 개별 의원이 발의할 수 있다.

의회는 대통령, 헌법재판소의원, 시민의 권리와 소수민족의 권리를 담당하는 공화국 감독관, 국가 회계감사원 원장과 부원장, 대법원장, 검찰총장, 중앙 은행 총재 등을 선출하며 국가의 사회, 경제적 계획의 결정, 국가예산 승인, 정부 정책결정, 비상, 긴급사태 선포 등을 실시한다.

의원정수는 총 386명이며 그 중 176명은 소선거구투표, 152명은 정당투표(광역구)로 선출되고 나머지 58명은 소선거구투표 및 정당투표의 사표를 모아 정당별 득표 비례로 선출한다

<EU 의회 의석>

2004년 5월 자국의 EU 가입에 따라 24석의 EU 의회 의석을 확보(회원국 인구 비례에 따라 배분)하였다. 이에 따라 헝가리 의회는 2003년 12월 이를 비준(84:16의 압도적 차로 통과)하였으며, 2004년 6월 13일 EU 의회 의원을 선출하였으며, 야당인 FIDESZ가 12석(47%)을, 여당인 MSZP(사회당)가 9석(37%)을 차지 하였다.

## 21. 정치제도

< 선거제도 >

임기 4년 단원제의 헝가리 의회는 총 의석수가 386석으로 참정권을 가진 18세 이상의 국민 투표에 의해 선출된다. 혼합 선거방식으로 모든 유권자는 개별 소선거 출마자에 대한 투표와 광역 구별 정당 투표를 동시에 실시한다. 소 선거투표의 경우 1차 투표에서 50%이상 참여 및 유효표 50% 이상 득표시 당선되며, 당선자가 없을 경우 2차 투표(15% 이상 득표자 또는 15% 이상의 득표자가 3명 미만인 경우 상위 3명까지 진출)를 실시한다. 2차 투표는 25% 이상 참가조건으로 최다득표자가 당선된다

한편, 통치능력을 확보하는데 필요한 득표 하한선인 5%이상 득표율을 확보하지 못한 정당은 광역구나 전국구 의석을 배정 받지 못하며 개별 소선거구 의원 선출시 출마자는 정당의 공천을 받아야 한다, 공천 출마자는 유권자 750명 이상의 추천을 받아야 하는데 선거구중 1/4이상에 입후보자를 내거나 최소 2개의 개별선거구에 입후보자를 낸 합법적으로 등록된 정당만 대상이 된다.

< 정당제도 및 현황 >

헝가리는 복수정당제를 취하고 있으며 현재 약 130여 개의 정당이 등록되어 있으나 100-110여개는 이름뿐이고 법정 최저득표율 5%(전국구의석 진출가능선)를 넘는 정당은 주요 5개 정당 이외에 2-3개 정당에 불과하다.

'98년 총선에서 의회에 진출한 정당은 극우정당으로 헝가리정의당 (MIEP), 우파정당으로 독립소지주당(FKGP), 중도우파정당으로 헝가리시민당(FIDESZ)과 헝가리 민주포럼(MDF) 등이 있고 중도좌파계로서 헝가리사회당(MSZP)과 자유민주연맹 (SZDSZ)가 있다.

상기 6개 정당 외 헝가리민주당(MDNP)과 헝가리공산당(MP)등이 세력을 형성 중에 있다.

o FIDESZ (Alliance of Young Democrats)

'88년 경제의 자유화를 부르짖던 대학생 그룹이 주축이 되어 설립한 정당으로 '98년 총선에서 최다수 의석을 차지하여 연립여당의 주도당으로 부상하였고 당색은 중도우파를 표방하지만 2002년 5월 총선에서 사회당에 패배하였으나, 2003년 말 시점에서는 사회당보다 지지율에서 리드해 가고 있다.

o MDF (Hungarian Democratic Forum)

"Social Market Economy"를 표방하는 대중정당으로 '87.9월 결성, '89년 봄 정당화. 주요 구성원은 사회주의 체제 하에서 민주화 운동을 추진했던 학자, 문인 등으로 구성되었다. 90년 사회주의 체제 붕괴 후 최초로 실시된 자유선거에서 집권당이 되었으나 '94년 선거는 참패. '98년 총선에서는 헝가리시민당과의 협약에 의거 17석을 확보하는 바람에 겨우 의회에 진출하게 되었다.

o MDNP (Hungarian Democratic People's Party)

MDF의 일원 중 개혁주의를 표방하는 의원 15명이 이전 당수인 Mr. Fur Lajos 의 탈락을 계기로 새로운 정당을 신설하였으나 '98년 총선에서 5% 지지확보를 못해 의해 진출이 좌절되었다. 당수는 Mr. Szabo Ivan이다

o FKGP (Independent Agrarian Smallholders Party)

전통적 우익 보수정당으로 45년 자유선거에서 57%의 지지도 확보했으며 사회주의 붕괴 후 88.11월 재결성. 소지주와 자본가의 이익을 대변하고 있다. '98년 총선에서 우파계 정권획득을 위해 헝가리시민당과 공조를 하여 연립여당의 일원이 되는데 성공했으며 당수는 Mr. Torgyan Jozsef이다.

o SZDSZ (Alliance of Free Democrats)

90.1월 결성된 자유기업가와 지식인층 이익을 대변하며 자유시장경제의 부르조아 민주주의 건설이 주요 이념이다. '98년 총선에서 크게 실패하여 내분이 일고 있으나 2002년 총선시 사회당과 연합함으로써 사회당 정권 획득에 결정적인 기여를 하였다. 05. 6월 의회에서 시행된 차기 대통령 선출에서 집권 연정의 다수당인 사회당을 제치고 Mr. László Sólyom 를 당선시켜 정권교체 가능성을 보여준 바 있다.

o MSZP (Hungarian Socialist Party)

공산주의 시절 집권했던 사회주의 노동자당(Socialist Workers'Party/世稱 공산당)의 개혁파들이 주축이 되어 89.10월 결성된 정당으로 "시장경제 체제하에서의 민주사회주의 (democratic socialism)" 건설이 당의 주요 목표이다. '98년 총선에서는 4년간의 집권시 성공을 거둔 경제 개발정책에도 불구하고 너무 강력한 내핍정책실시, 부정부패 만연 및 사회불안 증가 등으로 정권을 우파계에 내주게 되었으나 2002년 5월 실시된 총선에서 정권 재창출에 성공했다.

(정당별 의석 현황)

정당	2005년5월	2002선거	1998선거	1994선거
헝가리 민주포럼 (MDF)	24	23	17	38석
헝가리 민주당 (MDNP)			0	17
자유민주연맹 (SZDSZ)	20	20	23	69(연정참여)
독립소지주당 (FKGP)			49	26
헝가리 사회당 (MSZP)	178	178	135	209(연정주도)
헝가리 시민당(FIDESZ)	164	163	147	25
기독민주국민당 (KDNP)			해체	22
헝가리 정의당 (MIEP)			14	
무소속	(총386명)	2	1	2

## 22. 정치사회동향/최근 정치사회동향

( 최근 정치동향 )

2006년 총선을 1년 앞두고 헝가리 경제가 다시 술렁거리고 있다. 정치적 불확실성이 확대되면서 더욱 그렇다. 05년 6월 의회에서 시행된 차기 대통령 선출에서 집권 연정의 다수당인 사회당 지명 후보(Ms. Katalin Szili)가 소수당인 SZDSZ(자유민주연맹)의 후보(Mr. Laszlo Solyom)에 패퇴하면서 정권 교체에 대한 가능성이 더욱 높아지고 있다.

아직 총선이 1년여 남았지만 이런 상황은 집권당인 사회당을 더욱 초조하게 만들고 있다. 각종 여론조사에서 야당인 FIDESZ와의 약 10% 내외의 격차가 좀처럼 좁혀지지 않고 있는 것도 한 요인으로 전문가들은 보고 있다. 가장 최근(05.6월)의 여론조사에서는 이러한 격차가 20%에 이를 정도로 양당간의 여론 지지도가 확연한 차이를 보이고 있는 것으로 나타났다.

현재 지지율이 높은 정당은 사회당과 FIDESZ 2개 정당 밖에 없다. 다른 정당은 아직 군소 정당이라고 할 수 있다. 헝가리 사회당은 구 공산당이 뿌리라고 할 수 있으나, 좌파라고 할 수는 없다. 복지정책에 대해서 소극적이고, 시장에 대한 정부의 간여가 적어 자유 공정한 경쟁을 유도하고 있는 것이 특징이다.

반면 FIDESZ는 중도우파라고 표현하는 것이 적절할 것 같다. 정부의 복지정책에 대한 간여가 높고, 또한 시장에 대한 정부의 입김을 강하게 불어 넣는 것이 특징이다. 또한 슬로건으로 ' 위대한 헝가리, 헝가리인' 을 내걸 정도로 국수적인 경향이 강하다.

이 2개의 정당 이외에 현재 연립여당으로 정권에 참여하고 있는 자유민주동맹(SZDSZ)이 있다. 또한 지난 선거 시 FIDESZ와 연립을 하였으나, 5%의 지지 마지노선을 넘지 못하여 의석을 확보하지 못한 민주포럼(MDF)이 있다. 이 2 정당은 군소 정당이나 2개 거대 정당의 의석 과반수를 확보하지 못할 경우 캐스팅 보트를 쥐고 있는 중요한 역할을 하고 있는 것으로 평가된다.

다른 하나의 특징은 사회당을 지지하지 않는다고 해서 반드시 FIDESZ의 지지율로 옮겨간 것은 아니다. 사회당을 지지하지 않은 층은 결국 정치적 무관심으로 돌아서고 있는 것이다. 따라서 이들은 사회당이 다시 정치적으로 성공할 경우 지지로 흡수할 수 있는 가능성도 배제할 수 없다.

일부 전문가들은 사회당 지지 하락의 원인으로 경제정책의 실패를 지적한다. 유로 존 가입을 위해 세출 억제를 통한 재정적자 방어에 너무 힘을 빼고 있는가 하면 예산도 결국 긴축재정으로 가고 있기 때문에 여당 지지율이 떨어지고 있는 것으로 보고 있다. 체제 전환 이후 매년 집권당이 집권 1-2 년 후 지지율이 하락했기 때문에 동일 현상으로 보는 견해도 있다.

이러한 사회당의 고민 속에 지난 2004 년 10 월에 정식 취임한 쥘르차니 (Ferenc Gyurcsany)총리가 카리스마적 기질, 결단력 등으로 전 총리의 개혁적 방향을 대부분 수용하여 지속적인 개혁이 이루어질 것이라는 시각과 아울러 부의 축적 과정 등이 모호하고 대중적 지지도가 약해 기대에 미치지 못할 것이라는 우려도 일부 있다.

## 23. 국가원수

### <국가 원수>

- 직위: 대통령
- 성명: 라슬로 쇼이옴(Mr. Laszlo Solym)
- 임기: 5년
- 약력
  - 생년월일: 1942. 1. 3
  - 학력
    - . 1964: Pecs University 법학부 졸업
    - . 1966: Jena University 법학과 조교, 독일 법학 박사학위 취득
- 주요 경력
  - 1969-83: 헝가리 학술원(MTA), 국회도서관 학술 연구원
  - 1983: ELTE University 법학과 교수
  - 1989: 헌법 재판소 부의장
  - 1990-98: 헌법 재판소 의장
  - 1994: 국제 법률 위원회 회원
  - 1996: Pazmany Peter Catholic University 교수
  - 1998~: 유럽회의 베니스 위원회 회원
  - 2002: Andrassy Gyula University 교수
- 가족사항
  - 부인(선생님), 자녀2, 손주9
- 특기사항
  - 영어, 독어, 불어 구사

- 참고사항
  - 헝가리 역대 대통령
    - . 1대: MIHALY KAROLYI (1918. 11. 16-1919. 3. 21)
    - . 2대: ZOLTAN TILDY (1946-1948)
    - . 3대: ARPAD SZAKASITS (1948-1949)
    - . 4대: ARPAD GONGZ (1990-2000)
    - . 5대: FERENC MADL
    - . 6대: Laszlo Solyom

< 최고 실권자 >

- 직위: 총리
- 성명: 페렌츠 슈르차니(Ferenc Gyurcsany)
- 취임일: 2004, 10. 4(헝가리 사회당)
- 약력
  - 생년월일: 1961. 6. 4
  - 학 력: Pecs 과학대학 경제학과 & 사범대학 졸업(1984).
- 가족사항
  - 부인, 자녀4
- 주요 경력
  - 1984-1988: Pecs 의회 사회주의 청년동맹(KISZ) 서기관.
  - 1988-1989: 중앙 의회 사회주의 청년동맹(KISZ KB) 대학연합 의장.
  - 1989: 민주 청년 동맹(DEMISZ) 부의장.
  - 2002-2003: 총리 수석 고문, 총리 각료.
  - 2003: 헝가리 사회당 국제 집행 위원회 회원.
  - 2003-2004: 체육부 장관
  - 2004.2-10: 사회당(MSZP) 당수
  - 2004.10 : 헝가리 총리 취임

24. 주요인사

(법무부 장관)



- 성 명: Mr. József Petrétai
- 생년월일: 1958
- 학 력:
  - University of Pécs, Faculty of LAW (`83)
  - Eötvös Loránt University - Faculty of Political Science.
- 주요경력:
  - Professor for Law in Pécs
  - Director for Investigation Authority of Public Prosecutor Office of Baranya County
  - 2004.10~ 법무부 장관

(재무부 장관)



- 성 명: Mr. Dr. János Veres
- 생년월일: 1957.2.5.
- 학 력:
  - 1986 Phd. Degree from the Marx Károly Economic University
- 주요경력:
  - 1989-1990 사장 (North-Eastern Trading Inc.)
  - 1990-2003 사장 (Moneta Co., Ltd)
  - 2002.10-2003.3. Major of Nyirbator
  - 2003.3-2004.10: State secretary of the Ministry of Finance
  - 2005.4.25~ Minister of finance

(경제 교통부 장관)



- 성 명: Mr. János Kóka
- 생년월일: 1972
- 학 력: Semmelweis Medical University
- 주요경력:
  - 1998: Director of Elender RT.
  - 2003: Director of IVSZ (Association for IT)
  - 2004: Director of EUROWEB RT.
  - 2004.10~ 경제 교통부 장관

(보건 복지부 장관)



- 성 명: Mr. Jenő Rácz
- 생년월일: 1953.07.18
- 학 력: Pécs University(1977)  
University of Economy, Budapest(1996)
- 주요경력:
  - Medical Doctor
  - Management of Health Affaires
  - 1995-1996: Chief of Department at Ministry of Health
  - 2000: Director of Association of Hungarian Hospitals
  - 1996-2002: Director of Kalocsai Hospital
  - Deputy State Secretary for Ministry of Health
  - 2004.10~ 보건 복지부 장관

(내무부 장관)



- 성 명: Ms. Monika Lampert
- 생년월일: 1957
- 학 력: the Law Faculty at Janus Pannonius University.
- 주요경력:
  - 1994-1998: member of the parliamentary local government committee
  - 1998~: vice-chairman of this committee and has also sat on the regional development committee
  - 2002~: 내무부 장관

(외무부 장관)



- 성 명: Mr. Ferenc Somogyi
- 생년월일: 1945
- 학 력: University of Economics
- 주요경력:
  - 1996-1998: Delegation leader during NATO- accession meetings, EU- accession meetings CEO of Stone Bridge communications AD (Socialist Party)
  - 1968-1991: 외무부
  - 2004 11.1~: 외무부 장관

(국방부 장관)



- 성 명: Mr. Ferenc Juhasz
- 생년월일: 1960.1.06
- 학 력:
  - The Degree of Teachers' and Teaching Technologist.
  - College of Finances and Public Accountancy, Tax and Financial Faculty.
- 주요경력:
  - 1996: deputy chairman of the parliamentary defence committee.
  - 2001: the parliamentary national security committee
  - 2001~: MSZP당 부총재
  - 2002.5~: 국방부 장관

(문화 교육부 장관)



- 성 명: Mr. Bálint Magyar
- 생년월일: 1962.5.09
- 학 력:
  - Eotvos Lorand University of Sciences, Budapest University of Economics
- 주요경력:
  - 1998: He was one of the founders of the Alliance of Free Democrats.
  - 1996-1998: 문화 교육부 장관
  - 2002.5~: 문화 교육부 장관

(문화재부 장관)



- 성 명: Mr. András Bozoki
- 생년월일: 1959.1.23
- 학 력:
  - 1983: ELTE University - Faculty of law
  - 1985: ELTE University - Sociology
  - 1993-2005: Central European University, Professor
- 주요경력:
  - 1983: ELTE University Professor - Faculty of law
  - 1989-1996: "Magyar Narancs" periodical publisher
  - 1991-1992: FIDESZ Advisor
  - 2004~: 문화재부 장관

(환경부 장관)



- 성 명: Mr. Miklos Persanyi
- 생년월일: 1950.11.10
- 소 속: Free Democrats
- 학 력: Cornell University, USA(1990-1991)
- 주요경력:
  - Researcher of Hungarian Academy Sciences for environmental policy
  - Founder and editor for Environmental and Development professional magazine
  - Environmental Specialist at EBRD
  - Vice President of the European Zoo and Botanical Gardens' Association
  - 2003.5~: 환경부 장관

(농림부)



- 성 명: Mr. József Gráf
- 생년월일: 1946. 10.18
- 학 력:
  - 1965: Technical Highschool
  - 1984: Moscow(Russia) Alademy of social sience
- 주요경력:
  - 1994: Szabadszentkiralyi Agricultural Rt.
  - 1995: Bolyi Rt.
  - 1996: Del-Dunantuli Gabona Rt.
  - 1997: Member of board of directors at IKR Babolna.
  - 1994: Member of Parliament

(정보통신부 장관)



- 성 명: Mr. Kalman Kovács
- 생년월일: 1957.11.20
- 소 속: SZDSZ
- 학 력:
  - Mathematical Engineering Faculty of Mechanical Engineering, Technical University of Budapest
- 주요경력:
  - 1994-1998: state secretary at the Ministry of Transport, Telecommunications and Water Management.
  - 1995-1998: chairman of the Hungarian Council for Space Exploration
  - 1998-2002: vice-chairman of the economics committee.
  - 2002.5.27~: 정보통신부 장관

(노동부 장관)



- 성 명: Mr. Gábor Csizmár
- 생년월일: 1954
- 학 력: Kando Kalman Electrical College
- 소 속: MSZP
- 주요경력 :
  - 1978-1983: Member of the Communist Youth Organization.
  - 1989: Founded the Forum for Hungarian Children' s interest. Member of Hungarian Socialist Party.
  - 2002: 노동부
  - 2004~: 노동부 장관

## 25. 행정구역

### < 행정구역 >

2005. 6월 현재 헝가리는 7개 지역(Province), 19 개 소지역(County)로 구성되어 있으며, 수도인 부다페스트를 포함하여 274개의 시(City)로 구성되어 있다.

구분	지역 (county)명	면적(km <sup>2</sup> )	인구수	인구밀도	시(City) 개수	소도시 개수 (Villages)
	Budapest	525	1 695 000	3 229	1	-
	Pest	6 393	1 144 000	179	36	150
1지역	<b>Central Hungary</b>	<b>6 918</b>	<b>2 839 000</b>	<b>410</b>	<b>37</b>	<b>150</b>
	Fejér	4 359	429 000	98	11	97
	Komárom-Esztergom	2 265	316 000	140	10	66
	Veszprém	4 493	367 000	82	14	203
2지역	<b>Central Transdanubia</b>	<b>11 117</b>	<b>1 112 000</b>	<b>100</b>	<b>35</b>	<b>366</b>
	Győr-Moson-Sopron	4 208	440 000	105	9	173
	Vas	3 336	265 000	79	9	207
	Zala	3 784	295 000	78	9	248
3지역	<b>Western Transdanubia</b>	<b>11 328</b>	<b>1 000 000</b>	<b>88</b>	<b>27</b>	<b>628</b>
	Baranya	4 430	401 000	91	12	289
	Somogy	6 036	332 000	55	13	232
	Tolna	3 703	246 000	66	9	99
4지역	<b>Southern Transdanubia</b>	<b>14 169</b>	<b>979 000</b>	<b>69</b>	<b>34</b>	<b>620</b>
	Borsod-Abaúj-Zemplén	7 247	731 000	101	23	334
	Heves	3 637	323 000	89	8	111
	Nógrád	2 546	217 000	85	6	123
5지역	<b>Northern Hungary</b>	<b>13 430</b>	<b>1 271 000</b>	<b>95</b>	<b>37</b>	<b>568</b>
	Hajdú-Bihar	6 211	549 000	88	21	61
	Jász-Nagykun-Szolnok	5 582	411 000	74	17	61
	Szabolcs-Szatmár-Bereg	5 936	581 000	98	21	208
6지역	<b>Northern Hungarian Plains</b>	<b>17 729</b>	<b>1 541 000</b>	<b>87</b>	<b>59</b>	<b>330</b>
	Bács-Kiskun	8 445	540 000	64	20	99
	Békés	5 631	389 000	69	17	58
	Csongrád	4 263	425 000	100	8	52
7지역	<b>Southern Hungarian Plains</b>	<b>18 339</b>	<b>1 354 000</b>	<b>74</b>	<b>45</b>	<b>209</b>
	<b>Total</b>	<b>93 030</b>	<b>10 096 000</b>	<b>109</b>	<b>274</b>	<b>2 871</b>

## 26. 대외관계

### < 외교노선 >

구 COMECON 해체 이후 헝가리 대외정책의 3대 기조(나토, EU 등 유럽 대서양 통합기구 가입, 인접국들과의 우호, 친선관계 유지, 인접국 거주 헝가리계 소수 민족 권익보호)에 따라서 주요 외교 노선을 설정하였다.

헝가리는 NATO 가입 조건으로 열거되고 있는 민주적 정치개혁, 시장경제 체제전환, 민족분쟁의 평화적 해결, 나토에 대한 기여 및 군에 대한 민간의 통제 등을 국가적 실천과업으로 정하고 적극 추진하여 미국 등 나토 가입국으로부터 가입에 필요한 조건이 갖추어진 나라로 평가 받게 되었다.

이후 헝가리는 나토가입(1999)과 EU가입(2004)으로 명실상부한 유럽의 일원이 되었다.

한편, 2002년에 해외거주 헝가리계 주민의 헝가리 내에서의 지위에 관한 법률 제정 및 시행으로 주변국인 루마니아, 슬로바키아 등 주변국과 마찰도 일어났지만, EU 가입으로 헝가리가 개별적으로 적용해오던 각종 기준 등이 전면 폐지되고, EU 전체의 법에 의한 통일된 기준이 적용된다.

현재 EU 가입의 후속 목표인 유로 존 가입을 2010년으로 계획하고 있고, 대내적으로도 이를 위해 노력 중 이다.

### < 대외 통상외교 정책 >

헝가리의 대외 통상외교 기본 방향은 첫째가 외국인투자 유치 및 외자 도입 확대이며, 둘째, 구 COMECON 시장 붕괴에 따른 대체 수출 시장의 발굴 셋째로는 선진국의 기술, 경영 Know-how 도입을 통한 생산성 향상을 들 수 있다.

이의 일환으로 '92년 12월 체코, 슬로바키아 및 폴란드와 중부 유럽 자유무역협정(CEFTA/The Central European Free-Trade Agreement)을 체결하였고, '96년 슬로베니아, '97년 루마니아, '98년 불가리아, '03년 크로아티아가 추가 가입하였다.

또한 구 COMECON 국가들과의 경제협력 관계 구축을 통해 대외 수출시장 확보를 위해 노력하고 있으며 현재 기본 외교관계 만을 체결하고 있는 유고 분리국가(세르비아, 몬테네그로, 보스니아, 헤르체고비아 등)를 제외한 기타 모든 국가와는 외교관계는 물론 다양한 경제 협력 채널을 구축하고 있다.

그밖에 미·일 등 대서방 선진국과의 유대관계를 강화해 나가고 있으며, 한국 등 선발 개도국과도 투자 등 경제협력 파트너로서의 인식을 가지고 교류를 확대해 나가고 있다.

헝가리는 주변국과 비교하여 무역자유화가 훨씬 높은 단계에 와 있는 것으로 전문가들은 평가하고 있으며 대부분의 조건을 WTO 및 EU 기준에 맞추기 위해 노력 중이다.

< 향후 변화 전망 >

2004년 5월 EU 가입 후, 헝가리가 독자적으로 갖고 있는 2국간 혹은 다자간 협정은 특별한 경우가 없는 한 전부 폐지되었으며, 대신EU의 일원으로써 EU와 대외적인 노선을 같이 하게 되었다. 이에 따라 한국-헝가리 정부가 갖고 있는 2국간의 협정은 전부 소멸되고 EU와 한국과의 관계 혹은 협정이 새롭게 헝가리에 적용 될 것이다.

< 우리와의 관계 >

1. 외교 역사

- 우리나라와 헝가리의 최초 외교관계는 1882년 6월23일 조선시대 때 오스트리아-헝가리 제국 우호통상항해조약을 맺음으로써 시작되었으나, 2차 세계대전 이후 단절 되었다.
  - 1987.12.17: KOTRA 무역관 설치
  - 1989.2.1: 대사급 외교관계 수립
  - 1989.11: 노태우 대통령 공식 방문
  - 2001.12: 김대중 대통령 공식 방문
  - 2004.10: 이해찬 총리 공식 방문
- 헝가리는 동구권 체제 전환국가 중 우리와 가장 먼저 수교를 체결한 국가로 다른 동구권국가들의 체제전환을 촉발하는 역할을 하였다.

2. 양국간 주요 체결 협정

- 양국간에 체결된 각종 협정은 헝가리가 2004년 5월1일부로 EU 회원국이 됨에 따라 우리와 EU 간에 체결된 협정으로 대체되었다.
- 한-EU 기본협력 협정
  - 성격: 대한민국과 EU 및 그 회원국간의 무역과 협력을 위한 기본 협정
  - 목적: 상호 협력 고양, 경제관계 증진
  - 협력예시분야: 무역, 농림수산업, 해운, 조선, 지적권, 기술규정, 표준, 적합성평가, 경제.산업협력, 마약 및 돈세탁, 과학기술협력, 환경협력, 에너지, 문화.정보.커뮤니케이션, 제3국 개발 등
  - 집행 수단: 한-EU 공동위
- 양국간 주요 방문 인사
  - 한국측:
    - 이세기 체육부장관(' 87.3), 평민당 김대중 총재(' 89.2), 노태우 대통령(' 89.11), 김운용 대통령특사(' 90.6), 오명 엑스포위원장(' 93.6), 김대중 대통령(' 01.12), 이만섭 국회의장(' 02.3) 이해찬 국무총리(' 04. 10), 전윤철 감사원장(' 04.10), 이명박 서울시장(' 05.4)

- 헝가리측:
  - Medgyessy 부수상(' 89.10), Goncz 대통령(' 90.11. ' 93.11-2회), Szabad 국회의장(' 91.5), Horn 수상(' 95.12), Istvan Csillag 경제교통부장관(' 02.11), Gyurcsány 수상(' 05.3)

## 27. 국가경쟁력

### <국가 경쟁력>

2005년 5월 24일 세계적 컨설팅 기관인 KPMG에서 발표한 자료에 의하면 헝가리가 중동구권에서 제조업 투자를 하기에 가장 좋은 투자환경을 갖춘 것으로 나타났다. KPMG는 국가 위험도, 국가 경쟁력 지수, 주요 거시경제 지표, 외국인 직접투자, 조세제도, 노동시장, 사회간접자본 등에 관련된 세계적인 기관들의 객관적 주요 통계들을 토대로 중동구권 국가들의 투자환경을 분석하였다.

#### <중동구권 국가 경쟁력 비교 종합>

(단위: 순위)

항 목	폴란드	체코	슬로바키아	헝가리	루마니아	불가리아
국가위험도(S&P)	2	1	1	1	4	3
국가경쟁력	5	2	3	1	6	4
GDP성장률	4	6	3	2	5	1
1인당 FDI	4	2	3	1	6	5
세제(법인세)	3	4	3	2	2	1
세제(고용주세)	1	5	6	4	3	2
노동(최저임금)	4	6	3	5	1	2
교육수준	3	4	5	2	6	1
인프라(EU근접지수)	4	3	5	1	3	2
<b>총 점</b>	<b>30</b>	<b>33</b>	<b>32</b>	<b>19</b>	<b>36</b>	<b>21</b>
<b>종합경쟁력 순위</b>	<b>3</b>	<b>5</b>	<b>4</b>	<b>1</b>	<b>6</b>	<b>2</b>

또한 세계 유수 기관인 IMD와 세계경제포럼(WEF)가 분석한 자료에 의해서도 중동구권 국가 중에서 헝가리와 체코가 가장 경쟁력 있는 국가로 나타났다. 그 다음으로 슬로바키아가 근접하게 자리매김하였으며 여타 국가들은 현저한 순위 격차를 보이고 있다.

<중동구권 국가별 국가경쟁력 순위>

구분	IMD(2005)		WEF(2004)	
중동구권 국가별 순위	36위	체코	39위	헝가리
	37위	헝가리	40위	체코
	40위	슬로바키아	43위	슬로바키아
	54위	루마니아	59위	불가리아
	57위	폴란드	60위	폴란드
	미등록	불가리아	63위	루마니아

<헝가리의 주요문제>

헝가리는 중동구권 국가 중 가장 경쟁력을 가지고 있는 나라이나 아직 EU에서 요구하는 유로존 가입을 위한 '마스트리히트 기준' 이 명시하고 있는 조항들을 충족시키지 못하고 있으며 아직 해결하지 못한 국내의 문제들을 가지고 있다.



28. 도량형

<헝가리 도량형 체계>

헝가리의 도량형 체계는 전 세계가 공통으로 사용하는 SI 시스템으로 되어있다.

길이와 거리에는 미터법, 무게와 중량에는 그램(g)이 적용되며, 2004년 5월 EU 가입에 따라 헝가리가 독자적으로 적용하는 공업규격은 전부 없어졌으며, EU의 기준을 따른다.

특히 EU의 공산품 안전 기준인 'CE 마크'의 채택은 그 대표적인 사례이다.

전기규격은 220V, 50Hz이다.

## 29. 관공서 관행

### < 민원 처리기간 >

헝가리 관공서의 일 처리 속도는 매우 느린 편이며, 서비스의 태도도 외국인 입장에서 볼 때 조금은 불쾌할 정도이다. 민원인을 앞에 놓고 직원들끼리 잡담하는 모습을 볼 수도 있는데 헝가리 민원인들은 이러한 것에 이미 익숙해져 직원들에 대해 항의를 하는 경우는 찾아보기 어렵다. 그러나 헝가리인들의 생활 수준 향상과 함께 관공서 서비스의 수준도 점차 나아지고 있다.

최근 헝가리 정부는 대민 서비스 개선을 위해 e-Government 정책을 강력하게 추진하고 있으며, 빠르면 2006년부터 자동차 면허증, 주민증 등에 대한 전자 서비스가 개시될 수 있을 것으로 보인다 ([www.magyarorszag.hu](http://www.magyarorszag.hu)). 또한 외국인투자 관련 투자자에 대한 서비스 개선차원에서 헝가리 투자무역진흥청([www.itdh.hu](http://www.itdh.hu))에서 원 스톱 서비스 센터가 설치되어 행정절차가 대폭 단축되었다.

### < 관공서 방문 시 유의사항 >

민원성 사무의 경우 아직 세부규칙이 정비되어 있지 않고 담당자마다 다른 서류들을 요구하는 경우가 다반사임에 따라 사전준비를 철저히 하여 헛걸음을 하지 않아야 한다. 일부 헝가리 민원성 직원들은 선물을 좋아하며, 선물을 받았을 시에 일을 빨리 처리해준다.

헝가리에 3개월 이상 거주하는 외국인들이 꼭 발급 받아야 하는 거주증의 경우 '외국인 등록청'의 담당자들이 교대 할 때 마다 서로 다른 서류들을 요구하는 바람에 처음 담당자의 근무시간을 체크하여 일을 처리해야 하는 우스꽝스러운 일들도 발생하고 있다.

건강진단서, 체류 목적 증명서와 정확한 거주지 증명서를 갖추어야 거주 허가가 쉽게 나며 거주 기간도 제대로 받을 수 있다. 체류 목적 증명서와 정확한 거주지 둘 중 하나라도 정확하지 않을 시 허가 기간이 터무니없이 짧게 나오는 경우가 많다. 사전에 준비를 철저히 해야 여러 번 거주증을 받아야 하는 번거로움을 덜 수 있다.

## 30. 국제공항 및 항구

### < 국제공항 >

헝가리 국제공항은 Ferihegy 2A, 2B 2개의 터미널로 구성되어 있으며, 2A공항은 헝가리 국적기인 MALEV와 루프트한자, 에어 프랑스 등 외국 항공사 일부 항공기가 취항하고 있으며, 2B 공항은 주로 외국 항공사가 취항하고 있다.

### < 국제항구 >

헝가리는 내륙 국가로 바다와 접해 있지 않으나 다뉴브 강을 통해 2,500톤 급까지의 선박이 흑해(콘스탄차, 루마니아)에서 헝가리 부다페스트를 거쳐 오스트리아 비엔나까지 운항되고 있다. 헝가리 주요 내륙항으로는 남부에 위치한 Baja항과 중부에 위치한 Budapest Csepel항

그리고 북서부의 Gyor항 등 3곳이 있다. 보통 수출입 화물은 독일 함부르크항이나 흑해연안의 항구를 이용하여 육상 운송되는 것이 일반적이며 BULK화물은 다뉴브강을 통한 해상운송이 많다.

< 최근 동향 >

헝가리의 EU 가입으로 여객 및 화물 물량이 급증 추세로 이대로 간다면 오는 2009년경에는 현 공항 터미널의 수용 한계를 드러낼 것으로 전망된다. 이에 따라 헝가리 항공 당국은 이에 대비, 공항 확장 뿐만 아니라 공항에서 시내로 연결되는 지하철 혹은 버스 라인 확충도 계획하고 있다.

현재 부다페스트 공항을 운항하는 여객기의 48.9%가 헝가리 항공 'Malev' 이고, 외국 항공사로는 'Lufthansa' 가 10.3%를 차지하고 있으며, 헝가리뿐만 아니라 비엔나 공항도 중·동구권을 연결하는 허브 공항이 되기 위해 노력하고 있다.

### 31. 매스미디어

<신문>

주요 일간지	
Népszabadság	월요일부터 토요일까지 주 6일 발간되며 발간부수는 162,000부/1일에 이르는 헝가리 제 1의 일간지이다. 주로 국내외 정치 및 문화, 스포츠를 다루고 있다. Website : <a href="http://www.nepszabadsag.hu">www.nepszabadsag.hu</a>
Magyar Nemzet	주 6일 발간되며 국내외 정치, 경제, 문화를 주로 취급한다. 일간 부수는 77,000부로 헝가리 제2의 일간지이다. Website : <a href="http://www.magyarnemzet.hu">www.magyarnemzet.hu</a>
Világgazdaság	월요일부터 금요일까지 주 5일 발간되며 주로 경제 및 기업, 투자, 주식 등의 비즈니스 정보를 다루고 있다. 발간부수는 17,000부/1일이다. Website: <a href="http://www.vg.hu">www.vg.hu</a>
Metro	주 7일 부다페스트에서만 발간된다. 정보전달을 목적으로 하는 신문 이며, 우리나라에서 발간되는 메트로지와 같은 메트로지의 헝가리판 이다. Website: <a href="http://www.metro.hu">www.metro.hu</a>
Népszava	주 6일, 26,000부/1일 발간되며 주로 정치기사를 다루고 있다. Website: <a href="http://www.nepszava.hu">www.nepszava.hu</a>
Reggel	주 6일 발간되며, 정치, 사회, 문화 등의 기사를 다루는 종합 일간지다. Website: <a href="http://www.reggel.hu">www.reggel.hu</a>
Nemzeti Sport	주 7일, 102,000부/1일 발간되며 스포츠 기사를 중심으로 다룬다. Website: <a href="http://www.nemzetisport.hu">www.nemzetisport.hu</a>
Blikk	주 7일 발간되며 흥미위주의 기사를 주로 싣고 있다. 1일/258,000부 발간 된다. Website: <a href="http://www.blikk.hu">www.blikk.hu</a>

주요 주간지	
HVG	매주 목요일 97,000부를 발간하며 경제, 정치, 사회면에 이르기까지 폭넓은 기사를 다루고 있다. 헝가리 제 1의 종합 주간지이다. Website : <a href="http://www.hvg.hu">www.hvg.hu</a>
Figyelo	비즈니스 관련 투자, 경제, 기업정보 등을 다루고 있다. Website : <a href="http://www.fn.hu">www.fn.hu</a>
Közbeszerzes	매주 월요일과 수요일 2회, 4,500부 발간되며 '공공 입찰' 전문지이다. <a href="http://www.kozbeszerzes.hu">www.kozbeszerzes.hu</a>
Nők Lapja	여성 전문지로 449,000부를 발간한다. 상기에 열거한 주간지 이외에도 크고 작은 주간지가 약 60개에 이르고 있다. <a href="http://www.noklapja.hu">www.noklapja.hu</a>

영자 신문	
Budapest Sun	매주 목요일 1회, 15,000부 발간 정치, 경제, 흥미거리 기사를 제공함.
Budapest Business Journal	매주 월요일 1회, 10,000부가 발간. 주로 비즈니스 관련 기사를 게재하고 있다.
Budapest Times	2003년 발행을 시작한 매주 월요일 발간. 영자 종합 신문으로 주로 경제기사를 다루고 있음.
ECONEWS	매일 발간되는 경제·무역 전문지로 각 신문 경제정보만 별도로 발췌하여 수록

<방송>

라디오: 현재 헝가리 전체에 방송되는 채널은 7개 부다페스트 라디오 방송은 16개가 있으며, 각 지방마다 지역 방송이 따로 있다.

주요 라디오 방송		
AM 방송	Petőfi Radio	entertainment와 문화적 정보를 제공하는 가족 방송 특징을 띄고 있다.
	Kossuth Radio	헝가리 유력 방송 채널로서 정치, 경제, 문화 전반에 걸쳐 정보를 제공하고 있다.
	Bartok Radio	주로 클래식 고전음악을 방송하는 음악 전문채널이다.
	Radio Calypso	모든 장르에 걸친 음악과 entertainment를 제공하는 채널이다.
FM 방송	Radio Juventus	FM89.5
	Radio Bridge	FM103.39 헝가리 최초의 상업방송 FM 채널
	Radio Danubius	FM102.1
	Slager Radio	FM82.1 60,70년대 음악을 주로 방송하는 음악 방송 채널임

## TV

헝가리는 1958년 최초로 TV방송을 시작하였으며 TV 보급이 활성화된 1980년 초부터 방송국이 증가하기 시작하였다. TV 채널은 공영방송 3개와 상업방송 4개가 있으며 공영방송으로는 MTV1, MTV2가 있고 1992년에 설립되어 인근 국가에 거주하는 소수 헝가리인들을 위한 Duna TV등이 있다.

상업방송으로는 뉴스 전문 채널인 HirTV, 뉴스를 비롯하여 영화, 오락 프로그램 등을 제공하는 RTL CLUB, TV2, TV3가 있고 그밖에 영화 전문 채널인 HBO, 과학, 문화, 다큐멘터리 전문채널인 MSAT, SZIVTV등이 있다.

위성방송으로는 RTL(독일 방송), SAT(독일방송), ORF1, ORF2(오스트리아 방송), RAIUno(이탈리아 방송), TV5(프랑스 방송), TV Espana(스페인 방송), Cartoon Network(영어 만화 전문 방송), CNBC(금융관련 영어 방송), TNT(Old Movie 전문방송), SKY News/CNN(뉴스 영어 방송), SUN TV(유럽 내 한국방송 청취 가능)등 위성 수신기 설치 시 한국의 아리랑 TV 시청가능.

## 32. 현지화제 유머속담/현지 속담

### < 자신을 덮을 수 있는 담요 크기만큼만 손을 뻗어라 >

원 어 : Addig nyujtozkodj amig a takarod er

발 음 : 어디그 뉴이또즈꼬디 어미그 어 띠꺼로드 에르

‘자기 분수 것 하라’ 라는 우리나라 속담과 똑같은 내용으로 뱀새가 황새 따라 하다가 다리 찢어진다는 말과 비슷한 속담이다. 헝가리에는 경제 개방과 아울러 서구 유럽의 온갖 제품들이 물밀 듯이 들어오고 있는 상황에서 일확천금을 노리거나 자기 분수도 모르는 행동을 하는 젊은이나 사람들이 많이 생겨나고 있다. 이때 자주 쓰는 말로 분수 것 살아라 라는 위의 속담이 자주 쓰인다.

### < 이곳 저곳 아무리 좋다 해도, 집이 가장 좋다 >

원 어 : Mindenutt jo, de legjobb otthon.

발 음 : 민덴뉴트 요, 데 렉요브 오토혼

바깥이 아무리 좋다 하더라도 결국 집이 가장 좋다는 이 속담은, 비록 좋은 집이 아니라 하더라도 심신이 가장 편하게 머물 수 있는 곳은 집이라고 생각하는 우리의 정서와도 잘 맞는 속담이다.

### < 가장 비싼 보물은 자유다 >

원 어 : Legdragabb kincs a szabadsag.

발 음 : 렉드라깁 킨치 어 써버착.

세상에서 가장 가치 있는 보물은 물질적인 것이 아닌 자유라는 뜻으로, 끊임 없는 외세의 침략과 전쟁의 역사를 가지고 있는 헝가리 인들에게 얼마나 자유를 갈망했었는지를 잘 보여주는 속담이다.

< 와인은 말과 침묵 둘 다를 가르친다 >

원 어 : A bor a nemat is megtanitja szolani.  
발 음 : 어 보르 어 니맛 이쉬 맥떠니쳐 쏘러니.

술을 마시면 사람이 말이 많아지기도 하고 말이 없어지기도 함을 표현한 속담이다. 속담 에도 와인이 등장하는 것을 보면 헝가리 인들이 얼마나 와인을 즐겨 마시는 지를 알 수 있다.

< 건강한 3가지 일: 충분히 먹지 말기, 열심히 일하지 말기, 성관계에 열 올리지 말기 >

원 어 : Harom dolog egeszezes - eleget nem enni, munkatol nem futni, es nem bujalkodni.  
발 음 : 하롬 돌록 예기시게시 - 일레겟 냄 엔니, 문까톨 냄 푸트니, 예쉬 냄 부이알꼬드니.

3가지 건강한 일에 대해 말하고 있다. 첫 번째는 너무 많이 먹지 말라는 뜻이고, 두 번째는 너무 일만 하지 말라는 뜻이며, 세 번째는 너무 성관계에 열을 올리지 말라는 뜻이다. 이 세가지를 지키면 건강하게 살 수 있다는 헝가리 속담인데, 여유를 즐기는 헝가리인들의 성격과 개방적인 헝가리의 성문화를 잘 드러내는 유머러스한 속담이다.

< 물 속의 물고기 같이 건강한 >

원 어 : Egeszezes, mint hal a vizben.  
발 음 : 예기시게시, 민트 할 어 비즈벤.

물 속에 있는 물고기 같이 자기 자리에 있을 때 가장 건강할 수 있다는 뜻의 속담이다. 사람도 항상 자기가 있어야 할 곳에 있을 때 물 속의 물고기처럼 싱싱한 건강함을 가질 수 있음을 표현한 속담이다.

< 사과는 나무에서 멀리 떨어질수 없다 >

원 어 : Az alma nem esik messze a fajatol  
발 음 : 어즈 얼머 냄 에섹 메세 어 파야톨

사과는 나무에서 멀리 떨어질 수 없다는 이 속담은 우리나라의 "짐승도 죽을 때면 태어난 고향으로 머리를 향한다" 라는 속담과 비슷한 내용이다. 즉 자식들의 경우 아무리 부모 곁을 벗어나려 해도 혈연은 어쩔 수 없다는 뜻으로 헝가리인들의 가족 중심적인 생활을 표현한 말이다.

< 절뚝거리는 개보다 거짓말 하는 사람을 찾기가 더 쉽다 >

원 어 : A hazug embert hamarabb utol erik mint a santa kutyat  
발 음 : 어 허주그 엠베르트 허머랍 우폴 에미크 민트 어 셴떠 꾸차뜨

동네 길거리에 절뚝거리고 돌아 다니는 개를 찾느니 거짓말 하는 사람을 찾는 것이 더 빠르겠다는 이 속담은 진실은 언제고 밝혀지는 것이기 때문에 거짓말 해서는 안 된다는 교훈을 담고 있는 속담이다.

< 시간은 돈이다 >

원 어 : Az ido penz  
발 음 : 어즈 이되 뻬즈

시간은 돈이라는 이 속담은 ‘시간은 금이다’ 라는 우리나라의 속담과 유사하다. 시간은 우리가 힘들여 얻는 것이 아니라 그냥 주어져 있는 것이라고 생각하며 시간을 함부로 대하지 말 것이며, 지나간 시간은 돌이킬 수 없으며, 시간을 아껴 의미 있는 삶을 이루도록 노력하며 살아야 한다는 교훈을 담고 있다.

< 일찍 일어나는 사람이 금을 얻는다 >

원 어 : Ki koran kel, aranyat lel  
 발 음 : 끼 꼬란 켈, 어러냐트 렐

‘일찍 일어나는 새가 벌레를 먼저 잡는다’ 는 속담과 유사하며, 성공하는 사람은 아침을 잡는다는 말이 있듯이, 아침 일찍 일어나 그 날 할 일을 미리 준비하는 습관을 가진 사람이라야 보람 있는 하루를 보낼 수 있다는 교훈이다.

33. 물가정보

< 도시명 : 부다페스트 >

항 목	기준품목	금액(USD)	품목 내역
식 품 기호품	김치찌개	11.58	1인분
	햄버거	2.60	맥도날드 빅맥 1개
	수입담배	2.61	말보르라이트 1갑, 20개피
주 택 사무실	고급아파트 월임차료	2,800	150m2/월, Semi-furnished
	중급아파트 월임차료	2,500	150m2/월, Semi-furnished
	사무실 임차료	3,000	150m2/월
교 통 차 량	자동차 2000cc	31,000	한국산, 오토, 에어컨
	시내버스 요금	0.83	1구간
	택시요금	1.46	기본요금
1.18		추가요금, Km당	
통 신 전 기	공중전화요금	0.20	시내, 3분
	국제전화(할인)	2.13	현지-서울, 3분
	전기요금	0.11	가정용, 1kwh
	인터넷 사용료	97.21	1개월 기본료
교 육	현지 사립학교 수업료	1,750	초등 1년간
	외국인 학교 수업료	15,930	초등 1년간, American School
레저.오락	골프장 그린피	78.95	비회원, 18홀 1라운드
	영화 관람료	5.83	최신영화, 주중 저녁요금
의 료	병원진료비	27	의료보험 제외, 몸살감기, 내과초진
호 텔	특급호텔 숙박료	199	할인, 싱글 1박
	중급호텔 숙박료	80	할인, 싱글 1박
임 금	사무실비서 월급여	800	초임, 학력불문
	사무실직원 월급여	1500	대졸, 초임

주. 조사시기 : 2005년 6월

### 34. 경제발전사

#### <사회경제주의 초기>

1945년 이후 헝가리는 대부분의 기업들에 대해 국유화를 추진하여 1961년도에 이르러 사회 전분야에 걸쳐 국유화를 완료하였다. 국유화로 인해 일반 기업들의 소유권은 더 이상 존재하지 않게 되었으며 국가경제 전체가 중앙정부 및 당에 의해 통제되었다.

중앙에 의해 통제된 헝가리 경제는 양적인 성장을 거듭함으로써 국민 소득향상에 큰 기여를 하였으나 공급과 수요를 충족시키지 못하는 분배체계로 인해 국민들의 불만이 쌓여가게 되었다. 그리하여 1956년에는 경제개혁을 주장하는 민중 봉기가 있었으며 이것을 계기로 기업의 자유화, 시장 기능의 확대 등 많은 개혁안들이 제시되었으나 급진적 사회개혁을 반대하는 당 관료들에 의해 거부되었다.

#### <신경제 메카니즘 시대(1960-1990)>

1968년 자율적 시장기구와 간접적 중앙통제간 결합을 주 내용으로 하는 신경제 메카니즘을 시행하였다. 경쟁적 시장가격제도와 이윤극대화를 목적으로 자율적 국영기업을 전제로 한 동 경제개혁은 기업의 독자적인 투자결정 및 비효율적 국영기업의 파산 등을 통제함으로써 수공업 및 기타 서비스업 등 한정된 소규모 민간부문만 성장시키는 결과를 가져왔다.

이도 1972년 정치적 변혁 이후 후퇴하게 되어 경제에 대한 정부통제가 한층 강화되기도 하였다.

1971-76년 에는 경기성장 목표를 초과 달성하는 호조를 보였으나 1977년에는 경제성장 속도의 완화, 산업부문의 현대화 등을 경제정책기조로 하였다. 그러나 이후 투자 감소가 지속되는 등 경제 성장률이 둔화되어 1980년대 초에는 마이너스 성장을 기록하였다.

1980년대 말에는 체제전환 과정에서 나타난 과도기적인 현상들로 정치적으로나 경제적으로 위기 국면이 지속되었다. 당시 헝가리 경제의 당면과제는 만성적 국제수지 적자와 막대한 외채 문제에서 벗어나 산업구조를 현대화하여 국제 경쟁력을 강화하는 것이었다. 이의 일환으로 1987년 금융제도 개혁 및 파산법 시행 그리고 개인 소득세 및 부가가치세법 등이 처음 도입되었다.

#### <체제 전환 이후 경제>

1988년 이후 헝가리는 투자 및 생산감소가 지속되어 줄곧 마이너스 성장을 나타냈으며 에너지 부족, 유가 자유화에 따른 인플레이 지속, 구 코메콘 체제 해체에 따른 수출시장 상실 및 과다한 외채부담 등이 가장 큰 경제적 장애요인으로 대두되었다.

특히, 헝가리는 에너지 수입의 90%를 구 소련에 의존해 왔는데 '90년 이후 구 소련의 원유공급 축소로 '91년 중 공업생산이 16%이상 감소하였으며 경제안정을 위한 긴축정책 실시로 '91년의 실질 GDP 증가율이 전년도 대비 11.9%나 감소하였다.

한편, 1989년 Nemeth 총리를 주축으로 시장경제 요소의 전면적이고도 급진적 도입을 주

내용으로 하는 경제개혁 정책이 추진되었다. 동 정책은 국가간섭의 축소에 초점을 맞추고 누적된 재정적자 해소와 경상수지의 균형을 최우선으로 하였다.

'92년 이후 경제안정화 조치에 힘입어 시장혼란이 진정되기 시작했으며 민간부문 생산이 부분적으로 회복되었다.

'94년 7월 출범한 사회당 정부는 90년대 이래 헝가리 경제정책의 핵심과제인 시장경제 체제로의 전환 정책과 대외무역자유화를 지속적으로 추진하였다. 이로 인해 94년을 기점으로 플러스 성장세로 돌아섰으며, 97년부터는 본격적인 성장국면에 진입하여 연간 4-5%의 높은 성장률을 기록하였다.

'98년 출범한 청년민주동맹 연립정부는 시장경제체제로의 이행에 따른 제반 사회문제에 역점을 둔 경제정책을 펼쳤다.

98년 러시아 경제위기, 99년 세계적인 금융불안에도 불구하고 금융시장의 안정세를 기반으로 공업생산과 투자 증가에 힘입어 상승세를 지속하였다.

### 35. 경제정책/경제정책전망

#### <개선 조짐 뚜렷한 헝가리 경제>

헝가리 경제가 계속 좋아지고 있는 것으로 나타나고 있다. 이는 헝가리의 내부적인 요인이기 대외 경제여건, 즉 세계 경제가 회복 추세를 보이고 있음에 기인한다. 이에 따라 헝가리 기업의 단기 경제전망도 지속적으로 낙관적인 모습을 보이고 있다. 대기업뿐만 아니고 중소기업도 긍정적으로 바뀌고 있다는 점에서 높이 평가된다.

리서치 전문기관인 'Ecostat' 가 발표한 3월 중 헝가리 기업의 경기확신지수(Business Confidence Index)를 보면 100대 대기업의 경우 지난 2월의 51%에서 52%로 높아졌으며, 중소기업도 1.2% 오른 48.7%로 나타났다. 특히 중소기업의 지수는 작년 5월 이후 가장 높은 수치를 보임으로써 자신감이 더욱 붙고 있는 것으로 보여진다.

47%의 대기업이 헝가리 경제가 좋아지고 있다는 것에 동의하고 있으며, 11%는 2월에 비해 개선되고 있다는 것을 인정하고 있다. 35%의 대기업은 향후 수개월간의 경기가 좋아질 것이라는 반응을 보여 2월과 거의 동일한 수치를 보인 반면, 17%의 대기업만이 비관적인 입장을 보였다. 경기 개선의 요인으로 48%의 대기업이 수출을 지적했으며, 이는 2월의 41%보다 7%나 증가한 것이다.

또한 55%의 대기업은 향후 6개월 이내에 추가적인 투자를 고려하고 있는 것으로 나타나 2월의 50%보다 높게 나타나고 있다. 올 헝가리 경제지표 중 가장 우려되는 인플레이율에 대해서도 대기업의 경우 6.2%로 평가해 'Ecostat' 가 전망하고 있는 6.5%보다 오히려 낮은 정도로 긍정적인 평가를 하고 있는 것이 특징이다.

중소기업의 경우도 그렇게 가시적이지는 않지만 서서히 낙관적인 모습으로 바뀌어 가는 분위기이다. 기업 자체의 단기적인 경기 자신감에 대해 긍정적 비율이 33%로 부정적 비율 24%보다 높으며, 헝가리 국가경제에 대해서도 긍정이 36%로 부정적인 견해를 보인 26%를

초과하고 있다. 그러나, 아직 상당수 기업들은 향후 6개월 이내에 경기가 좋아질 것이라는 점에 대해 무덤덤한 것으로 나타났다.

중소기업의 투자 마인드는 긍정적으로 살아나고 있는 것으로 보인다. 향후 6개월 이내 투자를 고려하고 있는 중소기업의 비율이 49%로 2월과 거의 동일하다. 연평균 인플레이율에 대해서는 대기업의 전망치 보다 높은 6.7%이나, 지난 2월의 6.9% 전망보다 0.2% 낮아지고 있다는 점에서 보다 낙관적으로 변하고 있는 것이 눈에 띈다.

한편 이러한 낙관적인 경기 전망이 있따라 나오면서 헝가리 정부의 경제 운용에도 탄력이 실리고 있다. 경제성장률 목표를 당초의 3.1%에서 3.5%로 높게 잡을 채비를 갖추고 있다. 또한 GDP의 4.6%라는 재정적자 목표를 견고히 하고 있으며, 연평균 인플레이율도 6.5% 내외에서 연착륙 할 것이라는 기대를 하고 있는 양상이다.

헝가리 정부는 금년 경제운용의 기초를 경제체질 강화에 둘 것임을 거듭 천명했다. 국민경제가 획기적으로 개선되지 못하더라도 체질을 변화시킴으로써, 성장 잠재력을 갖추는 것이 무엇보다 중요하다는 것을 인식하고 있는 것으로 보인다. 현재의 경제성장 현상이 아주 강한 것은 아니지만 긍정적인 것만은 분명하다는 것을 시인하고 있다.

<정보원 : interfax.com, Econews>

## 36. 금융통화제도

<금융시장 개황>

헝가리에는 거시경제 운영을 지원하는 중앙은행(National Bank of Hungary)과 기업 활동 지원을 주 업무로 하는 상업은행(Commercial Bank)으로 이원화된 은행 체제가 도입 운영되고 있다. 그리고 외국 은행들이 지점을 설립하거나 헝가리 내 합작투자 은행의 지분 인수가 가능하며 수 십 개의 다국적 회계법인 및 자문회사들이 영업 중에 있다.

헝가리 내 활동중인 은행은 OTP Bank를 비롯하여 36개이며, 보험회사는 29개사 이상이 영업 중에 있는데 EU가입 등 경제환경변화로 외국 보험회사의 시장진출이 증가하고 있다

<은행 제도>

헝가리에는 은행 설립 목적에 따라 상업은행(Commercial Bank), 투자은행(Investment Bank), 특수 금융기관(Specialized Financial Institution), 저축은행(Saving Bank)등 4종류로 구분되며 각 부문에 따른 업무 영역이 명확히 구분 되어 운영되고 있다. 한편, 은행은 증권업을 겸업할 수 없고 증권회사가 전담케 되어 있으나 은행의 자회사로 증권회사의 설립은 가능하다.

현재 헝가리 은행들을 비롯한 금융기관들을 감독하고 지원하는 기관으로는 헝가리 중앙은행과 은행 감독원 등이 있다. 중앙은행은 주로 은행의 경영을 감독하며 의사 결정에 있어서는 정부와 독립되어 있으나 의회의 통제를 받고 있다. 반면, '은행 감독원'은 금융관련 법률 제정 및 법률 운용에 관한 업무를 맡고 있다.

	주요 취급 업무	설립요건	주요은행
상업은행	<ul style="list-style-type: none"> <li>- 수신, 내국환 및 기업의 주거래 구좌 관리 등</li> <li>- 보증, 유가증권 거래, 은행간자금거래, 리스, 팩토링, 컨설팅, 부동산 매매 등</li> </ul>	<ul style="list-style-type: none"> <li>- HUF10억 이상의 자본금</li> <li>- 주식회사형태</li> </ul>	OTP Bank, 헝가리외환은행(MKB), Posta Bank, K&H Bank, Budapest Bank 등 30개 은행
투자은행	<ul style="list-style-type: none"> <li>- 상업은행과 업무영역은 동일.</li> <li>- 수신 업무는 취급하지 못하며 금융산업의 해외 개방으로 외국 은행의 진출이 활발히 진행되고 있기는 하지만 투자은행은 외국은행의 영업활동이 수익을 목표로 한 단기 투자금 운용에 치중함에 따라 장기 투자를 장려하기 위해 채택된 형태</li> </ul>	<ul style="list-style-type: none"> <li>- HUF5억 이상의 자본금</li> <li>- 외국자본 참여가 10% 이상이 될 경우에는 정부의 허가를 받아야 함</li> </ul>	CA IB Securities, Ing Baring, Rabobank 등 14개 은행
특수 금융기관	<ul style="list-style-type: none"> <li>- 특수 금융기관은 일반 상업은행 업무를 취급할 수 없으며, 기업 구좌 보유가 허용 되지 않는다.</li> <li>- 자금 대출, 예금 수취, 어음할인, 리스, 유가증권의 발행 및 매매 취급</li> </ul>	<ul style="list-style-type: none"> <li>- 정부, 국유기업, 금융기관의 출자로 설립. (특수 금융기관은 특정한 국내 금융수요를 전담하기 위해 설립)</li> </ul>	
저축은행	<ul style="list-style-type: none"> <li>- 상업은행의 기본 업무와 환전업무 취급</li> <li>- 개인의 예금 수취 및 대출 업무</li> </ul>	<ul style="list-style-type: none"> <li>- HUF5억 이상의 자본금</li> <li>- 외국자본 참여가 10% 이상이 될 경우에는 정부의 허가를 받아야 함</li> </ul>	

<보험 시장>

헝가리는 중동구 국가 중 최초로 보험시장을 외국업체들에게 개방하여 현재 헝가리 보험시장은 독일의 Allianz사와 네덜란드의 Aegon사가 각각 운영하고 있는 Hungaria Insurance사와 Aegon사가 Providencia Austrian-Hungarian 사와 함께 전체 시장의 75% 이상을 점유하고 있다.

최근 헝가리의 경기회복 추세와 더불어 유망한 성장산업으로 부상 중에 있는데 보험 시장의 성장 요인으로는 소득수준 향상과 연금 등 각종 사회보장제도의 축소, 대외거래의 활성화, 민간기업의 양적인 증가 등을 들 수 있다.

헝가리에는 생명보험 부문이 비생명보험 부문에 비해 두드러지게 성장하고 있는데 이는 생명 보험이 저축성 수단으로 간주 되어왔기 때문이다. 생명보험에 있어서는 네덜란드의 ING 그룹의 시장점유율이 가장 두드러지고 있다.

비생명보험 부문에서는 자동차 보험의 비중이 가장 높고다음으로 화재보험 순으로 나타났다. 자동차 보험의 경우에는 소득 수준의 향상과 함께 자동차 보급율 증대로 비중은 점차 높아질 것으로 전망되고 있다.

<증권시장>

'90년대 들어 개방화 추진 정책에 따라 외국인 합작투자가 크게 늘어났고 민영화를 추진 하면서 주식회사는 점차 늘어났는데, 이들 회사 중 자본금 규모, 민영화율, 기업공개 비율 등 상장 요건을 구비하여 현지 현지 증권거래소 발표 자료에 따르면, 현재 66개사 이다.

헝가리 증권시장의 특징으로는 증권시장의 발전이 정부의 민영화 추진과 궤를 같이 하고는 있지만 민영화 추진이 증권시장 발전에 커다란 기여는 하지 못한 것으로 평가되고 있다.

국영기업의 민영화는 경제의 효율성 제고를 위해 시작되었으나 국내 민간자본 축적 미비로 주로 외국기업에 저가격으로 매도되고 있으며 민영화도 주로 중소기업 위주로 이루어지는데다 민영화로 얻어진 자금도 산업구조조정 및 재투자에 사용 되기 보다는 정부 재정 적자 보전에 사용되고 있기 때문이다.

또한 다른 특징으로는 특수 목적의 증권이 헝가리 자본시장을 지배하고 있다는 점인데 재정적자를 보전하기 위해 정부 채권 발행이 확대되고 있어 거래 면에서 절대적인 비중을 차지하고 있으나 유통시장의 미발달로 가격형성이 제대로 이루어지고 있지 못하는 실정이다. 아울러 기관 투자가가 매우 위약한데 금융기관은 '91년 은행법에 의해 자본시장 참여가 제한되어 있고 증권회사는 자본금이 상대적으로 적어 리스크 Taking을 하지 못하고 있으며 투자기금, 연금, 보험 등도 위약한 구조로 인해 아직 증권시장에서 큰 역할을 하고 있지 못한 실정이다.

< 헝가리, 2010년부터 유로 사용 >

헝가리 정부는 오는 2008년까지 유로 존 가입을 위한 마스트리히트 협약을 준수하겠다는 의지를 표명했다. 중앙정부의 재정적자는 GDP의 2.7%, 인플레이는 3%, 구매력 기준 1인당 GDP를 기존 15개 회원국의 60% 수준으로 끌어 올리겠다는 계획이다. 보다 확실한 유로 존 진입을 위해 2009년 1년의 여유를 두고 진행할 계획이다.

이의 전초 단계로 2006년 중반 ERM-2 가입을 통해 단계별로 추진 예정이다.

< 환율 >

2004년 5월 EU가입과 2008년 유로 존에 가입하려는 무리한 경제운용으로 인해 환율과

재정적자 부문에 어려움이 나타나고 있으며, 이에 따라 유로 존 가입년도를 2010년으로 연기하는 등 정책방향을 수정한 바 있다.

헝가리 정부는 자국통화(포린트)와 유로화에 대해서만 환율 변동 기준(상하 15% 밴드)을 정하고 있으나, 유로 존 가입 조건으로 통화의 안정적 운용이 매우 중시되고 있어 환율변동 수준은 대체적으로 1 유로 당 250포린트 내외에서 유지하려는 정책을 계속 견지할 것으로 보인다.

### 37. 주요산업동향/전체 산업 동향

#### <산업동향>

1980년대 말 시장경제로 전환한 이후 헝가리의 산업구조가 종래의 농업국가 혹은 사회주의 시절의 일부 산업에 편향된 이미지에서 급속하게 변하고 있다.

1990년대부터 외국인투자가 본격 유입되기 시작하면서 헝가리의 산업구조가 눈에 띄게 고도화되고 있다. 1992년 한때 전체 GDP의 25%나 차지하던 식품가공산업이 2002년에는 전자를 포함한 기계산업(47%)에 밀려 2위로 전락했다.

2004년 EU가입 등으로 헝가리를 대표하는 산업은 이제 전자, 통신설비, 제약, 플라스틱, 조명, 과학기구 산업 등이며, 기계산업의 경우 전체 고용의 33%를 차지할 정도로 국민경제 측면에서 중요한 위치를 점한다. 헝가리를 대표하는 산업의 현주소를 간략하게 살펴 본다.

#### ▣ 제약산업

사회주의 시절부터 갖추고 있던 제약산업 기반에 지난 15년간 외국인투자 기업의 진출이 헝가리 제약산업의 중흥을 예고하고 있다.

향후 제약산업은 식품 등과 관련한 바이오 기술과 접목되어 새로운 장으로 넘어갈 것으로 예상된다. 이미 진출해 있는 외국인투자 기업의 추가 투자도 기대되고 있는 헝가리의 중동구권 제약 생산 허브로 발돋움하는 꿈까지 꾸고 있다. EU의 확대가 계속됨에 따라 장래가 매우 밝은 산업 분야로 꼽힌다.

#### ▣ 일반기계

농업기계 내지 전기기계 등도 성장 가도에 들어가 있는 산업 유형에 속한다. EU 가입에 따라 농업경쟁력 확보가 발등의 불로 다가오고 있는 만큼 농업의 현대화를 위한 농업기계의 수요가 더욱 증가할 것으로 기대된다. 식품 가공 플랜트 혹은 설비도 향후 대폭적인 수요 증가가 점쳐지는 부문이다.

에너지, 환경 관련 설비 혹은 기계도 전도가 유망한 산업 부문이다.

#### ▣ 전기설비

발전기와 전구 부문에서 강한 경쟁력을 확보하고 있다. 공히 다국적기업의 헝가리 공장이

명성을 이어 가고 있는 것이다. 즉 헝가리 유수의 전구 기업인 ‘Tungsram’ 을 미국의 ‘GE’ 가 인수해 여전히 경쟁력을 키워 나가고 있으며, 헝가리 정부에서도 강하게 지원을 하고 있는 것으로 알려진다.

대체 에너지 개발을 위한 잇단 노력이 발전기 혹은 트랜스포머 설비 등의 개발을 더욱 촉진할 것으로 보여진다. 헝가리 로컬 기업 단독으로는 이러한 경쟁력을 충분히 확보할 수 없기 때문에 국내외 기업간의 제휴가 더욱 활발해질 것이 확실하다.

▣ 전자 및 통신설비

전자, 통신장비 등은 헝가리가 가장 내세우는 산업 부문이다. 물론 외국인투자 기업에 의해 산업이 육성되고 있지만 국가 경제에서 차지하는 비중이 가장 막강하다고 보면 무방하다. 프린터, 휴대폰, 비디오 게임 등을 비롯해 관련 부품 혹은 중간재 등 연관산업의 발전도 계속 이어질 것으로 보인다.

다른 유사산업과의 교류도 활발하다. 컴퓨터를 위시한 정보통신산업은 물론이고 의료기기, 에너지, 자동차 등의 산업과 밀접한 연관을 가지면서 헝가리의 핵심산업으로 계속 자리매김을 할 것으로 보인다. 다국적기업의 중부유럽 생산기지 이전이 활발함에 따라 헝가리는 중동구권 전자산업의 허브로 그 기대치를 더욱 높일 것으로 전망된다.

▣ 과학실험기기

시장경제 전환 이후 1990년대 초 한때 과학실험기기 산업이 크게 흔들렸다. 사회주의 시절 전성기를 구가했던 ‘Medicor’, ‘MMG’, ‘MOM’, ‘Gamma’ 등의 기업이 거의 도산하거나 살아 남기 위해 발버둥을 쳤다. 이러한 와중에 헝가리의 기반을 이용하려는 외국자본이 유입되면서 회생의 발판을 마련했다.

지금은 상당수의 중소기업도 이 산업에 참여를 하고 있다. 기술개발을 비롯해 정밀 엔지니어링 기술을 근간으로 외국기업과의 제휴 등으로 발전을 모색하고 있는 것이 가시적이다. 일부 지역에서는 소규모 산업 클러스터도 형성되는 등 활발한 움직임을 보인다. 헝가리 정부에서도 직업훈련 혹은 기술 표준 등을 지원하고 있다.

이렇게 부상하는 산업이 있는가 하면 섬유, 가죽, 신발 산업 등 경공업은 빠르게 사양화의 길을 걷고 있다. 빠른 임금인상으로 경쟁력을 잃어가고 있기 때문이다. 이에 따라 이 부문에 진출한 다국적기업들도 제3국으로 공장을 이전하고 있는 것이 추세이다

### 38. 주요산업동향/섬유 산업

< 시장동향 >

시장 개방 이후 10여 년이 지난 현 시점에서 헝가리 일반 소비자들의 소득 수준도 빠른 속도로 향상되어 2004년에는 1만불 시대에 접어들었다. 이에 따라 소비계층도 이원화되고 있는 것이 특징이다. 수요가 고가 상품과 중.저가 상품으로 뚜렷하게 구분되고 있는 것이다.

특히 헝가리 일반 소비자들의 브랜드 선호도는 매우 높은 것으로 나타나고 있다. 고가상품 취향의 소비자들은 서구 유명 브랜드 상품 구매에 주저하지 않고 있는 반면 헝가리 로컬 업체들은 중.저가의 헝가리 고유 브랜드로 소비자 구매를 충동질하고 있다. 중국, 동남아 등에서 OEM으로 수입을 하고 있거나, 자체 로컬 하청 라인을 통해 생산을 하여 시장에 공급을 하고 있다.

최근에는 중국산, 베트남산을 비롯한 아시아 저가 상품이 물밀듯이 밀려 들어오고 있다. 이는 헝가리 봉제업체에게 위협적인 존재로 이미 부각하였으며, 봉제 업체들의 헝가리 철수를 재촉하는 구실이 되고 있다. 저가의 완제품이 시장에 급속도로 확산되다 보니 기존 봉제업체에 공급되는 한국산 등 원단의 수입이 감소하는 결정적인 이유가 되고 있는 것이다.

그나마 한국산이 강점을 보이고 있는 폴리에스터 직물의 경우 일부 특수 직물을 제외하고는 한국산의 설 자리가 점점 줄어들고 있는 상황이다. 기존 봉제업체의 생산기지 이전, 현지 직물시장에 대한 중국산 등 아시아 저가상품의 침투 확대 등으로 특별한 시장상황의 변동이 생기지 않는 한 한국산의 현지시장 입지는 더욱 줄어들 수밖에 없을 것으로 전망된다.

헝가리 중앙통계청에서 입수한 통계를 보더라도 수출은 소폭 증가하고 있으나, 전반적으로 섬유산업의 성장이 정체되고 있다는 것을 잘 파악할 수 있다.

헝가리 섬유산업 현황

(단위:US\$ 백만)

구분	1999	2000	2001	2002	2003	2004
섬유류 생산	1,126	1,185	1,154	1,282	1,178	1,240
섬유류 수출	1,190	1,283	1,595	1,617	1,446	1,541
고용원 수	131,741	124,139	111,025	102,056	97,456	88,000
섬유 기업 수	12,153	11,984	12,703	12,217		

(자료원 : 중앙통계청)

상위 10위 헝가리 섬유업체 현황(2003년)

(단위 : ( US\$ 천)

순위	회사명	매출액	종업원 수
1.	Coats Yarn Mfg Factory	37,000	786
2.	Pannon-Flax	19,230	459
3.	Albertfalva Yarning Factory	13,510	99
4.	Kaposfil Spinning Mfg	11,340	426
5.	Elso Magyar Kender fon(헝가리 최초 방적업체)	5,410	220
6.	Dunafil Fono (Spinning Co.)	2,000	40
7.	Lurotex	N/A	220
8.	Uniontext	N/A	450
9.	Masterfil-Tex	N/A	N/A
10.	Jeans Tex	N/A	N/A

(자료원 : Vilaggazdasag (World Economy daily))

상위 10위 헝가리 의류업체 현황(2003년)

(단위 : ( US\$ 천)

순위	회사 명	매출액	종업원 수
1.	Felina	24,580	528
2.	Berwin Ruhagyar	21,080	1,650
3.	Styl Ruhagyar	19,180	1,375
4.	Unicon	8,110	750
5.	Mustang	7,200 (2002)	406 (2002)
6.	Glovita Gloves	6,500	300
7.	Fairway-Eger	6,000	350
8.	Jeanette	4,520	1,750
9.	Elegant Design	2,270	300
10.	Zalaegerszegi Ruhagyar	Bankruptcy	

(자료원 : 상동 )

< 수출입동향 >

헝가리에서 생산되는 섬유제품의 60% 이상은 수출된다. 또한 수출되는 섬유제품의 85-90%가 독일을 비롯한 EU에 나갈 정도로 유럽이 주력시장이다. 위에서 언급한 바와 같이 부자재의 경우 거의 대부분 수입에 의존하고 있으며, 특히 헝가리는 7개국과 국경을 할 정도로 사통 팔달의 위치에 있기 때문에 인근 국가로 재수출되는 경우도 많아 물류의 중심으로 급부상 하고 있다.

반면 헝가리 내수 시장의 경우 아직 소비자들의 구매 수분이 서유럽 국가에 비해 1/8 내지 1/10에 그치고 있다. 6개월 평균 헝가리 일반 소비자들의 섬유류 구매는 약 120-170 달러에 불과하다. 이 중 65%는 의류, 25%는 신발, 나머지 10%는 기타 섬유제품이다.

최근 유럽을 비롯한 선진국 경기 회복 지연으로 헝가리 내수 시장도 부정적인 영향을 받고 있다. 이에 따라 직물 수입업자(경 도매업자)들도 최소 수입오더 물량을 줄이고 있다. 상황이 좋을 때는 1회 오더량이 8,000- 10,000m는 되었으나 근자에는 재고 부담을 줄이기 위해 3,000- 5,000m로 낮추고 있는 것이 나타난다.

이러한 헝가리의 상황을 반영하듯 아래 표에서 나타나 바와 같이 헝가리의 섬유류 전체 수출입이 늘고 있기는 하지만 증가율은 크게 둔화되고 양상을 볼 수 있다.

헝가리의 상품분류별 수입구조(2003년 기준)

순위	상품 분류	비율 (%)
1	편직제 의류 및 그 부자재	21.5
2	직물제 의류 및 그 부자재	14.8
3	면직물	10.4
4	합성스테인플화이버 직물	9
5	합성필라멘트 직물	7.7
6	편직물	6.5
7	코팅 혹은 라미네이팅 직물	8.2
8	특수 직물	1.3
9	기타 섬유류(견직물, 모직물, 원사, 기타 직물 등)	20.6
계		100

(자료원: 헝가리 통계청)

우리와 경쟁국인 아시아 국가로부터의 수입을 보면 중국(홍콩 포함)이 압도적인 우위를 보이고 있으며, 기타 한국 혹은 일본 등이 그 뒤를 잇고 있으나 중국과의 차이가 매우 크다. 두드러진 특징은 한국, 일본으로부터의 수입은 현저히 감소하고 있는 반면 중국으로부터의 수입은 크게 늘어나고 있는 점이다.

### 39. 주요산업동향/자동차 산업

헝가리 자동차산업은 사회주의 시절 트럭이나 버스 등 상용차(제조업체: Ikarus, Raba 등) 생산기지로 그 역할을 하였으나, 90년대에 들어 스즈키(Suzuki)의 승용차 조립생산, 오펔(Opel)의 엔진 생산, 아우디(Audi)의 엔진 생산 등 다국적 기업들의 진출로 승용차 시장이 국가 주요 산업으로 부상하게 되었다.

하나 이들 업체들도 2000년 들어 헝가리를 떠나려고 대체 생산거점을 물색한 적도 있었지만 현재 헝가리를 투자거점으로 간주하고 투자를 늘리고 있는 상황이다. 스즈키의 경우 2004년에 3억불 이상의 추가투자 2006년까지 20만대(2004년 신차판매 10만대) 생산을 목표로 하고 있다.

한국 승용차의 헝가리 시장 판매 상황을 보면, 작년에 괄목할만한 성장을 한 대우차의 경우 증가율이 주춤하고 있는 반면 현대 혹은 기아 승용차의 증가율은 판매 수량에 비해 두드러지고 있는 것이 특징이다. 2003년말 GM의 대우 차 인수 후 대우 브랜드의 판매가 주춤 하였으나 2004년 하반기 들어 급격히 증가하였다.

현대 차의 경우 지난 7월 초 동유럽에서는 처음으로 헝가리에서 '뉴 아반떼XD(Elantra)' 로드 쇼를 3일간 개최하는 등 이 지역 시장확대에 열을 올리고 있다. 기아는 작년 말부터 현지 판매망을 재정비하여 꾸준히 판매고를 향상시키고 있다.

일본 차 메이커로서는 도요타의 약진이 눈부시다. 올 들어 50% 이상의 성장을 보이면서 10위에 여전히 무르고 있다. 닛산도 2265대를 팔아 65.0%의 증가율을 보이고 있으며, 마쓰다도 1001대를 팔아 143.6%의 증가율을 보이는 등 일본차의 헝가리 진출도 최근 눈에 띄게 증가하고 있다.

<2003년, 2004년 상반기 헝가리 시장 승용차>

브랜드 명	2003년 판매대수	2003년 시장점유율(%)	2004년 판매대수	2004년 시장점유율(%)
ALFA ROMEO	422	0.2	307	0.1
AUDI	1,175	0.6	1,350	0.6
BMW	801	0.4	861	0.4
CHRYSLER	75	0.0	32	0.0
CITROEN	10,094	4.8	7,535	3.6
CHEVROLET/DAEWOO	11,579	5.6	14,601	7.0
DACIA		-	953	0.5
FIAT	9,218	4.4	8,539	4.1
FORD	10,498	5.0	14,101	6.8
HONDA	2,300	1.1	2,905	1.4
HYUNDAI	1,918	0.9	1,875	0.9
JAGUAR	120	0.1	39	0.0
KIA	827	0.4	1,491	0.7
LADA	438	0.2	326	0.2
LANCIA	56	0.0	162	0.1
LAND-ROVER	172	0.1	89	0.0
LEXUS	79	0.0	106	0.1
MAZDA	2,016	1.0	2,429	1.2
MERCEDES	1,032	0.5	1,129	0.5
MINI	102	0.0	75	0.0
MITSUBISHI	1,191	0.6	715	0.3
NISSAN	4,245	2.0	4,215	2.0
OPEL	27,043	13.0	24,147	11.6
PEUGEOT	14,579	7.0	13,686	6.6
PORSCHE	60	0.0	80	0.0
RENAULT	19,830	9.5	19,408	9.3
ROVER	183	0.1	91	0.0
SAAB	304	0.1	302	0.1
SEAT	6,760	3.2	6,113	2.9
SKODA	15,204	7.3	17,089	8.2
SMART	110	0.1	164	0.1
SUBARU	34	0.0	81	0.0
SUZUKI	39,747	19.1	33,855	16.3
TATA	12	0.0	4	0.0
TOYOTA	10,411	5.0	12,413	6.0
VOLKSWAGEN	14,805	7.1	15,665	7.5
VOLVO	1,001	0.5	1,111	0.5
TOTAL	208,441	100.0	208,044	100.0

정보원 : Automotive News, 자동차수입협회, 기타 무역관 자체보유 정보

주) 현대는 1,708대 146.5% , 기아 차는 1022대를 팔아 169.5%(점유율 0.5%)의 증가율을 각각 보이고 있다.

## 40. 주요산업동향/정보통신산업

### < 헝가리 통신산업 >

2004년 5월 EU 가입에 따라 헝가리 통신시장은 상당부분 개방되었다. 유.무선 공히 시장이 개방되는 것으로 이는 2003년 11월 말 헝가리 의회가 관련 법안 통과에 기인한다.

이에 따라 현재까지 헝가리 통신 규정을 관장하던 HIF(Telecommunication Authority)는 없어지고 새롭게 발족하는 'National Telecommunications Council' 이 이를 대신하게 되었다.

바뀐 법안의 골자는 서비스 요금의 인하이다. 유선의 경우 가입자의 선택 자유에 따른 경쟁력 확보로 서비스업자간의 사용 비용 분담으로 가입자 기준으로 한 달에 약 1,000포린트(약 5,000원)의 비용 절감이 있을 것으로 보인다.

무선통신 서비스의 경우도 가격 인하가 이루어지고 있다. 서비스업자간의 가격인하 경쟁이 이미 시작되고 있기 때문이다. 3대 서비스업체의 현 시장점유율을 보면 T-Mobile이 46.06%, Pannon GSM이 34.01%, Vodafone이 19.93%를 각각 차지하고 있는 것으로 파악된다.(2005년 1월)

새로운 법은 브로드 밴드로 인터넷을 접속할 수 없는 지역, 소위 전화 다이얼로 인터넷을 접속하는 가입업자에 대해서 ISP(인터넷 서비스 공급업자)가 고정 요금으로 서비스를 하도록 규정하고 있다. 이 경우 일반 전화요금보다 반드시 싸야 한다.

헝가리의 연간 통신시장은 36억 달러로 추산되고 있다. 통신시장의 자유화는 그만큼 시장에서의 경쟁을 더욱 부채질할 것으로 전망된다. 기존 시장 진출 선발업체와 후발 주자간의 경쟁은 불가피할 것으로 보인다.

## 41. 주요산업동향/전자부품산업

### < 전자부품 산업 개황 >

80년대 말까지만 하여도 사회주의 체제로 인해 헝가리 전자산업은 초보단계이었으나, 개방 이후 기초학문이 발달된 현지 여건과 인건비 등 투자 환경을 간파한 GE, IBM, Phillips, Sony, Flextronics 등 다국적 기업들의 진출로 동구권 전자제품 생산기지로 발전하는 계기가 되었다.

그러나 대부분의 다국적기업 진출은 현지 저렴한 인건비를 활용하기 위한 노동집약적 생산 라인 위주로 전자부품은 거의 전부 수입에 의존하되 현지 저렴한 노동력을 활용한 조립생산을 위한 것이었으며, 이는 2000년대 들어 전자 및 IT시장 여건 악화 및 현지 인건비 상승 등으로 2002년에는 IBM 공장의 중국 이전을 초래해 연간 20억불 수출감소를 가져오기도 했다.

헝가리 로컬 전자제품 생산업체로는 Video ton, Orion BRG이 있었으나, 현재는 Video ton과 싱가포르 THAKRAL Group이 인수한 Orion만이 명맥을 유지하고 있다. 터키 등으로부터 수입된 완제품이 저가시장을 공략하고 있다.

<헝가리 10대 전자기업 매출현황>

	2002	2003	2002	2003
회사명	총 매출액(백만 HUF)		종업원수	
Flextronics Interational Kft.	744,531	808,480	8,858	10,578
Philips Hungary	515,040	538,620	4,700	5,000
GE Hungary Rt.	298,753	391,222	13,612	14,195
Samsung Electronics magyar Rt.	145,902	143,114	1,157	1,140
Sanmina-SCI Kft.	-	130,736	-	1,410
Electrolux Lehel	103,969	123,248	3,326	3,462
Solectron Hungary	60,871	80,684	185	365
Sanyo Hungary Kft.	44,741	72,877	809	1,198
Videoton Holding	67,875	59,530	12,441	8,807
Alpine	-	39,771	-	856

자료원: 헝가리 투자진흥청(ITDH)

< 현황 및 전망 >

최근 세계 경제성장 둔화 및 전자산업 회복이 더뎠던 이에 따라 전자부품산업도 그 영향을 받고 있다. 특히 헝가리 전자산업이 부품을 수입한 후 현지에서 조립, 완제품을 생산하여 이를 수출하는 패턴을 가지고 있기 때문에 외국 기업의 현지 조립공장 투자진출에 전적으로 의존하는 구조를 이루고 있다.

2003년 초 필립스 등 일부 다국적기업이 주변국으로 생산기지를 이전하는 등의 사례가 있기도 하였으나 헝가리 정부의 투자를 위한 인센티브의 강화, 상대적인 인건비 저렴, 통합유럽의 지리적 중심 등의 강점을 가지고 있어 장기적으로 전자부품시장은 지속적으로 성장할 것으로 전망된다.

전자부품 주요 수입대상국으로는 독일(16.4%), 오스트리아(14.4%), 일본(9.8%), 중국(8.0%) 순으로 일본, 중국, 한국 등 동아시아로부터 수입비중은 약 38%를 점유하고 있다.

주요 국가별 수입실적(전자부품/2003년)

(단위 : 미\$백만, %)

순위	국가	실 적	점유율
1	독일	954	16,4
2	오스트리아	838	14,4
3	일본	570	9,8
4	중국	462	8,0
5	미국	351	6,0
6	대만	328	5,6
7	말레이시아	269	4,6
8	벨기에	209	3,6
9	한국	193	3,3
합 계		5 818	

(자료원: 헝가리 통계청)

## 42. 주요산업동향/관광산업

헝가리 관광산업은 9.11 여파로 인해 고전하던 지난 2년(2002~2003)간의 침체기를 벗어나 큰 폭의 성장세를 보이고 있다. BTH(Budapest Tourism Office)에 따르면 2004년 숙박일 기준으로 헝가리는 1034만, 부다페스트는 520만의 실적을 기록, 부다페스트의 경우 16.9%에 이르는 큰 폭의 성장세를 보였다. 관광산업에서 벌어들인 수입도 30% 가량 증가한 것으로 집계되고 있다.

이러한 성장세는 인근 비엔나의 6% 성장률과 비교해 볼 때 가파른 속도이며 2004년 5월에 헝가리가 EU에 가입하면서부터 예견된 상황이기도 하다. 헝가리는 인근 체코와 함께 문화적 유산은 물론 뛰어난 자연 경관, 유수의 유적지 등으로 각광을 받을 것으로 전망돼 왔다. 헝가리는 문화예산 이외에 1800여 개의 온천, 중부유럽의 바다로 불리는 ‘발라톤’ 호수로도 유명하다.

### < 부다페스트, 빈 관광산업 증가율 비교 >

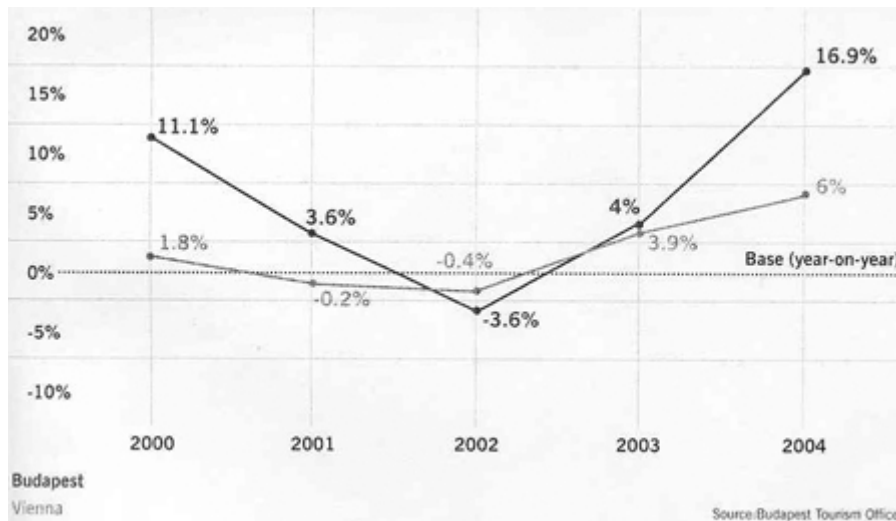

2004년말 기준 관광객 증가율을 국가별로 세분해 보면 영국 63.8%, 일본 31.2%, 이탈리아 30.3%, 프랑스와 스페인 27%, 이스라엘 22.4%, 독일 20.2%, 미국 12.6%의 증가율을 보였다.

헝가리 GDP에서 관광산업이 차지하는 비중이 8~9%에 달할 정도로 큰 몫을 차지하고 있기에 관광산업의 성장은 헝가리 경제성장에 큰 도움을 주고 있다. 관광산업의 성장에 따른 외환 유입 증가, 고용 증가, 인프라 구축을 위한 건설경기 촉진 등 굴뚝 없는 산업의 순기능은 서구에 비해 큰 폭의 성장세를 보이고 있는 헝가리 경제성장을 크게 뒷받침하고 있다

### < 연도별 관광수입 >

(단위:백만유로)

연도	2000	2001	2002	2003	2004 (1~9월)
수입	3752	4224	3448	3029	2069

< 국가별 관광객수 >

(단위 : 천명)

국가명	2000	2001	2002	2003	2004
Romania	4661	4861	5660	5976	7435
Slovakia	3921	3889	4051	4425	5548
Austria	5139	4790	4735	4870	5237
Serbia	2908	3488	3912	3347	3618
Germany	2949	2726	2739	2875	3136
Ukraine	2483	2691	2642	2450	2564
Croatia	3304	2581	2115	1540	1280
Poland	643	767	906	768	1007
Bulgaria	395	535	772	771	990
Czech Rep.	352	447	513	659	856
Slovenia	733	618	598	612	688
Italy	401	419	418	466	632
USA	356	355	335	304	389
France	188	187	233	249	332
Netherlands	233	211	239	240	296
UK	212	200	207	208	319
Switzerland	131	117	127	158	219
Sweden	127	117	123	132	164
Israel	90	119	90	104	138
Spain	78	73	81	84	125
Belgium	79	66	73	85	122
Greece	88	63	68	74	121
Russia	125	93	88	91	100
Denmark	58	54	58	67	92
Japan	100	97	87	79	95

주. 2005년. 2월 발표, 헝가리 관광청 자료

### 43. 지적재산권

#### <지적재산권제도 개황>

헝가리는 상표, 저작, 특허 및 동식물 교배를 포함한 모든 종류의 발명권을 법으로 엄격히 보호하고 있으며 법률적인 보호 정도는 다른 중·동구 국가들과 비교 할 때 상당히 우위에 있는 편이다

헝가리는 1994년 산업 재산권 및 저작권 법안 개정을 통해 의약품, 화학제품, 식료품 등에 대한 제품 특허권 보호 장치를 마련하였다. 동 법안에 따르면 저작권은 생존 시 및 사후 70년간 보호하고 레코드 등은 최초 판매 또는 생산 후 50년간 그리고 필름은 최초 상영 후 70년간 보호하는 것을 주요 내용으로 한다.

EU의 경쟁 규정이 새 회원국들에 적용되면서 이들 국가들이 외국인 투자유치 활성화를 위해 제3국에 부여했던 금융 보조금과 세금 혜택 같은 특혜적 성격의 지원제도도 대폭 축소될 전망이다. 이와 함께 EU지적재산권 보호법규가 25개국에서 똑같이 적용됨에 따라 현지 진출 기업들은 마케팅 전략 재검토와 유통·물류 체계 재조정이라는 숙제를 안게 됐다.

- 지적재산권과 관련 헝가리가 가입한 국제협약
  - . Paris Convention for the Protection of Industrial Property
  - . Berne Convention for the Protection of Literary & Artistic Works
  - . Madrid Agreement concerning the Int'l Registration of Trademarks

- \* 한국과는 양국 특허청장 정례협의회 구성(92.5)
  - ACT VII / 1993 ('94.7.1 발효)로 Copyright의 범위를 확대
    - . 작가의 저작권 (생존 시 및 사후 70년간 보호)
    - . 레코드 등 (최초 판매 또는 생산 후 50년간 보호)
    - . 필름 (최초 상영 후 70년간 보호)
    - . TV 방송 (최초 방영 후 50년간 보호) 등

- 관련기관 : 헝가리 특허청(Hungarian Patent Office)
  - . 홈페이지 : [www.mszh.hu](http://www.mszh.hu)
  - . E-mail : [mszh@hpo.hu](mailto:mszh@hpo.hu)
  - . Address: H-1054 Budapest, Akadémia u. 21. Hungary  
H-1370 Budapest, PO BOX 552 Hungary
  - . 전화 : +36 1 474 5561
  - . 팩스 : +36 1 474 5534

### <특허권>

헝가리에서 특허권(Patents)은 등록 이후 20년간 유효하며 미국과의 지적 재산권 협상 결과를 반영하여 물질 특허제로 전환하였다. 의약품 분야에 대해서는 Pipeline Protection 조항 적용되고 있다.

### <상표권>

헝가리에서 상표권(Trade Marks)은 등록 후 10년간 유효하며 이후 10년마다 갱신이 가능하다. 등록 상표는 소유권자만이 이용 가능하며 비등록 상표 역시 헝가리에서 잘 알려져 있는 경우에는 보호 받을 수 있다.

헝가리는 상표권에 있어 선사용주의를 채택하고 있으며 특히 외국인은 반드시 "변리사"를 통해 관련 업무를 처리해야 한다.

### <저작권>

헝가리에 있어 저작권(Copyrights)은 생존시 및 사후 70년간 보호하고 레코드 등은 최초 판매 또는 생산 후 50년간 그리고 필름은 최초 상영 후 70년간 보호하고 있다. 하지만 저작권은 도서, 연극, 영화, 소프트 웨어 등 창작 제품에 한해 적용되고 있다.

## 44. 소비자보호

헝가리의 소비자 보호법인 ‘ACT CLV 1997’은 불공정 시장 활동을 규제하는 것을 기본으로 하고 있다. 이러한 법률과는 별도로 헝가리 소비자들은 품질, 부품의 적시 공급, 보증기간 등의 소비자 보호 문제에 대하여 대단히 민감한 편이다.

많은 기계류, 장비, 가정용품, 자동차, 컴퓨터 및 기타 전자 제품에 대한 최소한의 보증기한은 ‘04년 EU가입과 더불어 폐지되었으며, 보증에 대한 책임은 제조업체나 유통업체가 자체적으로 시행하고 있다.

안전도 심사를 통과한 제품만이 시장에 출시될 수 있으며 제조업자들은 모든 위험 요소에 대한 책임을 져야 한다. 그리고 제조업자들에게는 상표 부착의무, 샘플링에 의한 안전도 명시 의무, 상품의 안전도에 대한 소비자의 불만 조사의무, 유통자들에 대한 불량품 제거 통지 의무 등이 있다

한편, 소비자 정보에 해당하는 라벨링은 헝가리어로 작성해야 하며 수록 내용은 상품에 대한 정확한 설명, 제조업체 및 유통업체의 이름 및 주소, 상품의 원산지 등이 있다.

## 45. 수입관리제도

<수입관리제도 개황>

헝가리는 04년 5월 EU 가입으로 특정 관리 품목을 제외하고는 EU기준이 적용되어 덤핑관세 및 수입쿼터제 등의 제도가 EU기준에 따라 시행되고 있다 .

<특별 수입라이선스제>

에너지원, 정밀금속, 위험물질, 의약품, 산업용 폭발물, 군용기술, 무기류 등은 헝가리 상공부가 발부하는 특별 라이선스를 소지하고 있는 헝가리 특별회사에 의해서만 수입될 수 있다.

<수입품 Labelling 제도>

헝가리에 수입되는 모든 품목은 헝가리어로 된 라벨링을 반드시 첨부해야 하며 라벨링에는 제품명, 제품의 주요 기능 및 성분, 수입자명 및 주소, 전화번호, 원산지, 헝가리 당국 허가 번호를 기재해야 한다

<대헝가리 수출시 필요한 서류>

일반적으로 헝가리에 수출하는데 필요로 하는 서류는 상업송장, 선하증권 또는 Airway B/L 등 이며, 상업송장에는 발송자, 인수자, 특수표시, 포장박스의 수, 가격, 원산지 등 자세한 내용을 기록하여야 한다. 성유류 송장의 경우에는 직물의 모양, 중량, 넓이 등 구체적인 사항이 명기 되어야 한다.

<품질 검사 제도>

수입 물품의 품질과 소비자 보호 목적으로 관련 품질 검사기관으로부터 품질 및 안전 검사를 의무적으로 받도록 규정(the Ministry of Interior Decree 2/1981)하고 있다. '93.10월부터 품질 검사 확인서를 첨부해야만 수입통관이 가능토록 관련 규정 적용을 강화하였다.

통상 40-60일 소요되나 품목에 따라 상이(\* 유럽표준규격 등 세계의 권위있는 관련기관으로 부터 획득한 품질 인증서를 부착할 경우 소요 일수 단축가능하나, 검사 자체의 면제는 안됨)하다.

품질 인증 제도가 한국 수출업체의 가장 큰 장애요인으로 작용하고 있는데 실제로 헝가리에 수입되고 있는 한국산 제품의 대부분이 최소한 EU 인증을 필요하고 있음에도 불구하고 별도의 헝가리 품질 인증을 받아야 하는 관계로 비용 뿐 아니라 절차가 복잡하여 상당중 포기하는 사례가 많이 발생하고 있다. 상기와 같이 품질 검사 제도는 헝가리 정부가 시행하는 비관세 장벽중 가장 효과가 큰 것으로 조사되고 있고, 정부의 세원확보에도 크게 기여하고 있는 것으로 알려지고 있다

그러나 최근에 EU등 국제기관의 인증을 받았을 경우 신고만으로 상기 검사가 대체 가능하다.

o 품질 검사기관

- The Commercial Quality Control Institute(KERMI)
  - . 주소 : H-1088, Budapest, Jozsef Krt. 6.
  - . 전화 : (36-1) 210-9445
  - . 팩스 : (36-1) 314-3820
  - . 홈페이지 : [www.kermi.hu](http://www.kermi.hu)
  
- The Hungarian Electrotechnical Control Institute(MEEI)
  - . 주소 : H-1132, Budapest, Vaci ut 48/a-b.
  - . 전화 : (36-1) 350-2311
  - . 팩스 : (36-1) 329-0684
  - . 홈페이지: [www.meei.hu](http://www.meei.hu)
  
- National Institute for food-hygiene and nutrition
  - . 주소 : 1097, Budapest, Gyali ut 3/a.
  - . 전화 : (36-1) 476-1100
  - . 팩스 : (36-1) 215-1545

<기타 수입관련 제한>

헝가리어로 된 제품 사용설명서 부착 의무화(Ministry of Interior and MIT Joint Decree 2/1984) 및 내구소비재에 대해서는 일정기간 품질보증 의무화(Government Decree 117/1991) 등이 있다.

## 46. 관세제도

### <관세제도 개황>

헝가리는 '90년 말까지 CCCN 품목 분류를 적용해 왔으나 '91년 초부터 HS코드에 의거 관세를 부과하고 있으며 Column I(GSP 관세율/ 68개 개도국), Column II(최혜국 관세 / 한국 포함)의 2가지 세율로 크게 구분되었다.

그러나, 2004년 5월 1일부로 EU가입에 따라 EU회원국간엔 무관세, 역외국가에 대해서는 공동관세를 적용하게 되었다.

o EU 수입관세율 검색 사이트

[http://europa.eu.int/comm/taxation\\_customs/dds/en/tarhome.htm](http://europa.eu.int/comm/taxation_customs/dds/en/tarhome.htm)

- Taric code 문구 클릭
- Taric code란에 HS 번호 6자리 입력
- Country of Origin란에 수입대상국을 입력/클릭
- Simulation date란에 원하는 날짜 입력
- 하단의 duty rate 클릭

## 47. 통관절차

### < 통관절차 개황 >

2004년 EU가입으로 통관절차는 EU의 기준을 따르고 있어 수입신고 및 심사 그리고 물품 검사, 관세 납부를 거치게 된다.

일반적으로 화물이 보관된 화주의 장치장에 세관원을 파견하여 검사 및 통관을 실시하는데 화물 도착 후 8일 이내 수입 신고를 해야 한다. 관세 징수는 최근 12개월간 관세 체납이 없는 재정상태 양호한 수입업체의 경우 담보 유치 없이 물품 통관후 15일 이내 납부하면 되며 요건이 미충족되는 업체는 물품도착 고지후 5일 이내 납부해야 한다.

### < 관세 산정 >

헝가리는 물품의 가격을 세액 산정의 기초로 하고 있으며 관세 금액에는 수송비와 보험 비용이 포함된다. 수입상품에 대한 관세액은 판매자에 의해 발행된 송장을 기준으로 산정되며 관세 신고서에는 총액과 품목별로 구분하여 표기해야 한다. 관세 산정은 세관 검사 당일의 포린트화 환율을 기준으로 산정한다.

### < 관세 환급 >

관세 환급은 헝가리에 수입된 제품이 품질하자 등의 이유로 반송되거나 또는 면세대상 동일 경우에 한해 관세 납부 만기일로부터 1년 이내에 이루어진다. 그러나 일시적으로 수입되어 보세창고에 보관되어 있는 경우에는 관세 납부일로부터 3개월 이내에 환급된다.

## 48. 유통구조

### < 유통구조개황 >

헝가리 유통 시장 체계는 종전 중앙분배 방식에서 벗어나 수입상->도매상->소매상의 유통채널을 형성하고 있다. 단지 짧은 영업 경험과 취약한 자본, 유통 노하우 축적이 안되어 시장 지배적인 도매상 또는 분배업자가 많지 않은 편이다.

그러나 최근에는 경쟁심화와 높은 유통마진 등 때문에 소위 "Discount Shop" 형태의 수입상 도매상점이 급속히 증가하고 있는데, 외국인의 유통업에 대한 투자도 활발하게 진행되고 있다. 아울러 EU 회원국이 되어 서유럽 유통업체들의 진출이 급증하고 있으며 전자 데이터 교환 등 신 기술 도입을 통한 상품배달 체계가 자리잡아 가고 있다.

### < 도매유통 >

헝가리에서는 아직 도매업은 발달하지 않았으며 소매업과 명확하게 구분되어 있지는 않다. 대부분 수입업체들이 도매업과 소매업을 겸하는 경우가 많은데 이는 헝가리 업체들이 아직 영업경험이 짧기 때문으로 분석된다.

최근에는 서구의 주요 대형 할인점이 부다페스트등 주요도시를 중심으로 대거 진출하여 유통 체계 발달에 큰 영향을 끼치고 있으나 반면 전통적인 가게운영의 소형 상점도 여전히 성업 중에 있다.

### < 소매유통 >

소매유통은 주로 주요 외국계 체인점과 최근 설립 붐이 일고있는 백화점들에 의해 주도 되고 있다. 또한 전화, 우편, 인터넷을 통한 통신 판매 회사 설립도 부쩍 증가 추세에 있다.

한편, 헝가리인들의 구매 결정 방식에 있어 홍보 매체의 영향이 절대적이며 가격과 전통적인 관습도 상당한 영향을 끼치고 있다. 이에 따라 통신 판매를 통한 소매유통이 차세대 유통으로 자리 잡을 전망이다.

헝가리에 홈쇼핑 이용자수는 총 구매인구의 6~7% 수준인 23~26만명 정도로 추산되고 있는데 TV를 통한 주문 소매 판매고가 전체 홈쇼핑 판매고의 약 30%를 차지하고 있으며 우편 판매방식이 25%정도를 차지하고 있다.

이밖에 「중국상회(시장)」, 「소련상회(시장)」, 「동구상회(시장)」 등과 같은 재래시장 형태의 마켓이 형성되어 있는데, 이들 취급품목은 자국(모국)산에 국한되지 않고 다소 개방적이며 저가 또는 불법 유통의 근거지 역할도 하고 있다.

### < 수입품 유통구조 >

헝가리는 외국상품과 내국상품을 구분하지 않고 있는데 이는 제조업 기반이 약해 대부분의 완제품을 수입품에 의존하기 때문이다. 수입품의 유통구조는 수입업자가 관세를 납부한후 도소매점으로 물품을 공급하는 형태가 일반적이다.

그러나 수입상품의 경우 소매업체가 직접 수입을 하든지 도매업체를 통해 공급받든지 하여 판매를 하나 수입품과 내국상품 여부를 구분하지는 않는다. 최근에는 블랙마켓을 통한 수입품의 유통이 광범위해져 불법으로 수입된 제품만 판매하는 SHOP이 성업 중에 있다.

< 향후 전망 >

'04년 5월 헝가리의 EU 가입에 발 맞추어 다국적 대형 유통 체인(양판점 등) 혹은 이퍼마켓 등의 헝가리 진출이 가시적으로 늘고 있다. 이에 따라 현지 중, 소형 판매 네트워크가 일시에 붕괴되는 현상이 벌어지고 있으며, 유통의 규모가 점점 대형화되고 있는 추세에 있다.

특히 'Media Mart', Electro World' 등 다국적 가전 양판점이 헝가리에 상륙하여 전자 제품의 가격혁명을 부채질하고 있다. 소비자들에게는 유리하나 공급업자 혹은 딜러들의 가격인하가 불가피해져 구조조정이 본격화되는 모습이다. 기존 마켓 플레이어와 신규로 진입하는 대형 플레이어들간의 살아 남기 경쟁이 더욱 치열해질 것으로 보인다.

## 49. 국제입찰제도

< 입찰제도개요 >

정부조달(public procurement)은 헝가리 정치, 경제체제 전환이후 새롭게 등장한 비교적 최근의 개념으로 '95년도 정부조달법 (Public Procurement Act) 제정에 의해 관련 법규가 정비되었으며, 이는 공공자금 사용의 공정성 및 개방성, 투명성을 확보하는 것을 목적으로 하고 있다.

따라서 동 법 제정 이전의 비공공적이고 비경쟁적인 구매와는 달리 현재 공공자금에 의해 시행되는 구매는 대부분 동 법에 따라 이루어 지고 있으며, 관련 검토 및 수행을 위해 정부조달위원회(Council for Public Procurement)를 두고 있다.

정부조달시장 규모는 '04년 기준 약 4,438건에 11,290억 포린트(약 60억불) 규모에 이르는 것으로 알려진다.

2005년 5월 헝가리의 EU가입으로 헝가리업체도 EU입찰에 참여가 가능하고 입찰정보도 EU 입찰 웹사이트에 의무적으로 등록해야한다.

<http://ted.publications.int/official> (영어)

< 입찰기관 >

중앙,지방정부 및 국가 예산기관과 정부의 재정 지원 또는 재정 보증에 의한 국제 입찰시 국회 산하 기관인 "공공 구매위원회"에서 기관지(Kozbeszerzesi Ertesito/주간 발행)를 통해 연간 구매 계획을 발표하며 중앙 조달기관에 의한 일괄구매가 아닌 각 구매 기관에서 직접 또는 대행 기관을 선정하여 공공 구매 업무를 대행한다.

o 관련 인터넷 웹사이트: [www.kozbeszerzes.hu](http://www.kozbeszerzes.hu) (헝가리어)

< 입찰제도 >

입찰제도는 '95년 11.1일부터 발효한 Law 40 of 1995, Public Purchase에 근거하고 있으며 공개경쟁 및 참가자의 기회 동등 원칙을 준수하고 있다. 특히 외국인에 대해서는 국제협약에 정하는 바에 따라 내국인과 동등대우를 하고 있다. 입찰은 공개경쟁(OPEN)을 원칙으로 하나, 공급가능자가 제한되어 있는 경우 제한경쟁(Invitation)도 가능하며, 특히 독점공급이 불가피 한 경우 등에 한해 협상(Negotiation)을 허용하고 있다.

매년 3월말까지 당해년도 구매 계획을 발표하고 응찰은 입찰 발표이후 40일간의 기간을(1회 연장가능)부여 하고 있다. 제출된 오퍼는 30일간 유효함을 원칙으로 하나 건설 투자 등의 경우에는 60일간 유효하다.

입찰 대상금액은 '97년부터 매년 예산법으로 규정하고 있으며 보통 일반 상품 구매는 Huf 1,500만 이상(US\$ 6만 상당) /건, 건설 투자는 Huf3,000만 이상(US\$12만 상당)/건, 기술분야 Huf 750만 이상 (US\$ 3만 상당 )/건 그리고 서비스 분야는Huf750만 이상(US\$ 3만 상당)/건에 한해 실시하고 있다. 그러나 건설 투자는 건당 Huf 2억(US\$ 85만 상당)이 초과하는 구매건에 대해서는 자격 심사(Prequalification)과정을 의무화하고 있다

< 낙찰자 선정 >

낙찰자는 최저 금액을 응찰한 자를 선정하며 국내 공급자의 응찰액이 10%까지 높을 경우에는 외국인과 동일 금액으로 간주한다. 국내산 산정 기준은LocalContent 50%이상이며, 건설투자의 경우 50% 이상을 국내기업에 하청을 주는 경우이다. 동일 금액일 경우 내국인과 환경 우호적인 제품 및 국제적으로 인정된 품질보증을 가진 제품에 우선권을 부여하고 있다. 헝가리 공공 입찰 기관인 '공공 구매위원회'의 연락처는 다음과 같다.

- Public Procurement Council
  - . Add : H-1024, Budapest, Margit krt 85
  - . Tel : (361) 336-7743, Fax : (361) 336-7741
  - . Person : Mr. Lajos Berenyi, President of the Council
  - E-mail: [berenyi@kozbeszerzesek-tanacsa.hu](mailto:berenyi@kozbeszerzesek-tanacsa.hu)

< 입찰 전략 >

헝가리에는 입찰 전문 대행업체는 없으며 입찰을 희망하는 업체가 개별적으로 입찰에 응하고 있다. 그러나 헝가리에는 약 139개사 정도의 입찰 전문업체가 있어 이들과의 접촉 및 공동 협력을 통한다면 입찰이 훨씬 쉬워질 수 있다. 왜냐하면 입찰 마감기한이 발표후 40일로 매우 짧고 헝가리어로 작성해야만 하기 때문이다. 동 입찰전문 업체의 리스트는 "입찰 기관지(Kozbeszerzesi Ertesito)" 및Web-site([www.kozbeszerzes.hu](http://www.kozbeszerzes.hu))를 참고하면 된다.

## 50. 외환관리제도

### < 외환관리제도 현황 >

헝가리 내각은 2001년 6.15일부로 외환제도 전면 자유화를 내용으로 하는 신외환 법안을 통과시켰다. 이에 따라 내국인은 해외에 은행구좌 개설이 가능해졌고 헝가리 거주 외국인도 현지화 구좌 개설이 가능해졌다.

또한, ‘외환거래 자유화’에 의해 헝가리내 상점 등에서 공식적인 사용이 금지되었던 경화 사용이 가능해 졌으며 경화가 유입되면 무조건 매각하여 포린트로 환전해야만 했던 모든 제제가 사라졌다.

헝가리의 환율정책은 수출 경쟁력을 강화하고 국내 인플레이션을 억제하는데 주안점을 두고 운영되고 있다.

인플레이션 타겟은 분기별로 중앙은행(NBH)에서 발표되고 있는데 2005년 12월까지의 인플레이션 타겟은 특별한 요인이 없는 한 4%를 유지할 계획에 있다.

환율은 중앙 유로 고정가인 282.36 포린트/유로에 맞추어져 있으나 실제 시장환율은 고정 환율과 +/- 15% 정도의 차이가 나며, 환율 제한선은 유로당 324.71포린트에서 240.01 포린트를 벗어나지 않으면 중앙은행은 관여하지 않고 있다.

따라서, 실제 시장환율은 시장기능에 의해 자율적으로 조정되고 있는 것이다.

## 51. 시장특성/시장규모 및 특성

### < 시장규모 >

헝가리 인구는 우리나라 인구의 1/4에 못미치는 약 1천만에 불과하다. 국민 1인당 GDP는 중동구 국가들 중에서 슬로베니아, 체크 다음으로 3위(2004년말 기준US\$15,732, PPS(Purchasing Power Standard) 기록하고 있다. 경제 지표상으로 볼때 시장 규모는 작은편에 속하나 중동구 국가와 EU 중간에 위치한 절묘한 지리적 요건으로 인해 시장규모에 비해 대외 거래는 활발한 편이다.

특히 헝가리는 전통적인 농업국가이나 외국인투자 유치를 통한 제조업 기반이 착실히 이루어지고 있으나, 아직도 상당수의 소비제품을 수입에 의존하고 있는 상황이다.

최근에는 완제품 조립을 위한 부품 혹은 중간재의 수입도 대폭 늘어나고 있다.

참고로, 2004년도 우리나라의 대헝가리 수출은US\$901백만을 기록하였는데 주요 수출품목은 자동차, 가전제품, 직물류 및 현지 투자기업의 원부자재인 전자부품이 주종을 이루었으며 특히 대기업이 수출하는 품목(승용차, TV, TV부분품, 천연색 음극선관, 폴리에스텔 직물 등)이 절대 다수를 차지하고 있다.

< 시장특성 >

비교적 작은 시장규모에도 불구하고 헝가리 정부의 시장경제 개혁과 대서방 경제교류 정책은 중동구 국가 중에서 가장 모범적인 것으로 평가받고 있어 대외 신인도는 높은 편이다. 특히 EU 가입과 더불어 중동구국가들을 선도하고 유럽진출 전진기지로서 각광을 받고 있다.

수출시장으로서 갖는 특징으로서는 첫째, 20%를 상회하는 금융부담으로 신용장 거래보다 외상거래를 선호한다는 점이며 둘째, 궁핍한 외환사정과 현지자금 코스트로 인해 소량주문 또는 연지불 수입이 선호되고 딜리버리의 단축도 요구되고 있다는 점이다. 셋째로는 공산품의 경우 안전도검사 및 표준규격의 엄정한 적용이 두드러지며 내구재에 대해서는 A/S 및 품질보장이 필요한 경우가 많다는 점이다.

수입시장으로서 갖는 특징으로서는 첫째, 품질, 디자인, 포장기술이 전반적으로 낮은 수준이며 둘째로는 대서방 판매가 용이한 품목은 공급능력 과다현상을 보이는 2중구조가 상존하고 있다는 것이다. 그리고 가격 조건등 상담시의 융통성은 시장경제개혁 이후 크게 개선되고 있으나, 아직도 경직성이 완전히 사라지지는 않고 있다.

현지 유통체계는 종전 중앙분배 방식에서 벗어나 수입상->도매상->소매상의 유통채널을 형성해 나가고 있는 상황이며 짧은 영업경험과 취약한 자본, 유통 노하우 축적이 안되어 시장 지배적인 도매상 또는 분배업자, 나아가 수입상은 많지 않은 편이다. 이에반해 소매상이 수입과 도매를 겸하거나 도소매를 겸하는 형태 등 체계적인 유통채널이 미비되어 있다. 최근에는 경쟁심화와 높은 유통마진 등 때문에 소위 "Discount Shop" 또는 "Cash and Carry" 형태의 상점이 붐을 이루고 있으며 대개 외국인 투자가가 주도하고 있다.

## 52. 상거래시유의사항/상거래 체크포인트

< 문화적 금기사항 >

헝가리인들은 정서적으로 다소 우수에 젖은 면도 있으나 대체로 상대방에 대해 매우 호의적이며 행동면에서 소극적이고 수동적이다. 그러나 다혈질적인 점도 있어 운전이나 보행시 특별한 주의가 요구된다.

색깔에 있어서는 구 공산주의 상징인 빨간색과 망치 문양은 싫어하니 주의해야 하며 대부분의 헝가리인들이 마종류에 알레르기 반응을 일으켜 삼베 등의 원재로 만든 제품의 선물은 가급적 피해야 한다.

가정생활에 있어서는 기마 민족문화및 공산주의 영향으로 여성의 발언권이 강한 사회임에 따라 여성을 멸시하는 등의 발언은 삼가해야 한다. 특히 다른 서구사회와는 다르게 중요 비품 구매나 계약을 할 때 어머니의 서명을 요구하는 것도 위와 같은 명맥으로 이해 해야 한다.

헝가리인들은 일반적으로 사회생활보다 가족생활을 더 중시하는 경우가 많으니 밤 늦게 까지 어울려 술을 마시거나 고성방가는 피해야 한다. 그러나 주말에 한해 손님들을 초청하여 술을 마시거나 음악을 크게 트는 행위등은 용인된다.

헝가리인은 외국인을 만날시 자주 "헝가리의 경제에 대한 견해" 등에 대한 질문이 많은데 이에 대해 초면일 경우에는 비판적인 의사를 표시하는 것보다 긍정적 측면을 언급하는 것이 좋다. 왜냐하면 헝가리인들은 비판을 듣는 것을 반기지 않기 때문이다

특히, 과격 젊은층과 노년층 가운데에는 외국인들에 대해 손찌검을 하는등 노골적인 불쾌감을 표시하기도 하는데 대응방법은 대꾸하지 않고 빨리 지나치는 것이 상책이다

우리나라 사람들이 헝가리에서 가장 많이 하는 실수는 공무원에 대한 이의제기인데 경찰, 세관, 세무서, 공항직원 등 권위적인 분야에 근무하는 공무원과의 관계에서 필요없는 이의제기나 거친 행동은 상당한 불이익초래 가능성이 있고 심한 경우 구속도 가능하다. 따라서 이의제기가 필요할 시에는 간단한 구두항의후 공식문서로 하는 것이 효과적이다. 특히 은행에서 일처리가 늦다하여 심한 항의를 하거나 이의를 제기하는 경우 지속적으로 그 은행 이용은 매우 불편하게 될 것이라는 것을 염두에 두어야 한다.

< 수입관행 >

상당수 헝가리 기업들은 설립된지 기껏해야 8-9년이 채 되지 않은 기업들이다. 따라서 자금 사정이 여의치 않은 영세 업체들이 대부분이며 개방화 여파에 무역으로 한몫 벌여벌려는 업체도 상당수이다. 특히 헝가리 기업들은 자금 사정 및 현지 은행들의 고금리로 외상 거래를 요구하는 경우가 다반사인데 무작정 신용장 거래를 요구하는 것은 헝가리 업체에게 매우 큰 부담으로 작용하고 있음을 알아둘 필요가 있다.

< 거래시 유의사항 >

헝가리 기업들은 짧은 영업경험과 취약한 자본 그리고 유통 노하우 등이 전반적으로 모자람에도 불구하고 자기 회사의 여건을 과대 평가하는 등의 과장된 모습을 종종 보임에 따라 헝가리 업체와 거래를 하기전에는 우선적으로 업체들의 신용도를 파악하는 것이 필요하다.

그리고 헝가리는 우리나라 못지않게 학벌 및 지위 고하를 중시여기는데 반해 출신 지역은 중요치 않게 생각하고 있다는 점은 참고할 만 하다. 특히 비즈니스 미팅이 있을때에는 만나는 사람의 직위를 꼭 참고하여 이에 상응하는 대우를 해준다면 상대방으로부터 호의를 살 수 있을 것이다.

한편, 헝가리 수입업체들과는 계약이 거의 성사단계에 이르렀다하더라도 마음을 놓아서는 안된다. 경쟁사의 경우를 들며 다른 조건을 제시한다든지 좀더 생각해 보겠다던지 하면서 계약을 뒷전으로 미루는 일이 종종 있기 때문이다. 계약이 완전히 이루어지기까지는 안심하지 말아야 하며 계약을 어겨 법적인 문제가 발생할 경우에는 해결 절차가 신속하지 못하기 때문에 파트너 선정에 신중을 기해야 한다.

다른 하나는 지불 조건이다. 일반적으로 헝가리 바이어들은 서유럽과 오랜 기간 거래를 해왔기 때문에 외상거래 관행에 익숙해 있다. 우리 기업과의 거래 체의시에도 이러한 관행을 적용하려는 경우가 가끔 있다. 처음부터 외상거래를 시작할 필요는 없으며, 몇차례 오더를 하고 나면 재고해 볼 필요가 있다. 지불 사고는 거의 없는 편이나, 무역관 혹은 현지 신용기관 등을 통해 바이어의 신용상태를 확인하는 것이 보다 안전하다.

< 비즈니스 에티켓 >

헝가리 바이어들과 상담약속을 할 때에는 시간 약속을 철저히 지켜야 한다. 수년전만 하더라도 현지 바이어들은 기본적인 "자본주의식 사고"가 미비하여 약속을 어기는 일이 다반사였으나 최근에는 미리와서 기다리다 시간 맞춰 약속장소에 나오지나 않았나 하는 의심이 들만큼 시간관념이 철저하다. 그리고 대부분 헝가리 비즈니스맨들은 휴대폰 사용이 99% 보편화되어 있어 교통혼잡 등의 예기치 않은 상황발생으로 약속을 지키지 못할 경우 전화로 연락이 가능하기 때문에 약속을 제대로 지키지 못해 상담을 어렵게 만드는 일은 거의 없는 편이다.

< 헝가리 바이어와 상담시 유의해야 할 10가지 >

1. 결제조건에 유의하라

일반적으로 인근 서유럽 상권에 대한 의존도가 높은 관계로 오래전부터 굳어져온 관행인 외상거래(D/A, Usance 등)를 선호하고 있는 것이 특징이다. 한국 등 아시아 지역 국가 수출업체와 거래할 시 납기, 물품 인수 후 자금 회전 등에 소요되는 기간이 2-3개월임으로 인해 거래조건이 어지간히 매력적이지 아니면 거래를 기피하는 경우가 많다. 바이어의 신용도에 따라 결제조건에 유연하게 대처할 필요가 있으나, 가급적 첫 거래는 정상거래(L/C, T/T 등)로 유도하는 것이 바람직하다.

2. 다수의 바이어보다 확실한 1-2명의 바이어를 잡아라

단일시장 규모로는 비교적 소규모(인구 약 1천만)임으로 다수의 바이어와 거래를 하는 것보다 정확한 바이어 1-2명과 거래하는 것이 훨씬 효과적이다. 일방적으로 이익을 챙기기보다는 바이어와 동반하는 Win-Win 전략을 구사하는 것이 효과적이다.

3. 처음부터 많은 물량의 오더를 기대하지 말라

일반적으로 헝가리 바이어들은 지리적으로 원거리에 있고 한국에 대해 생소하기 때문에 처음부터 대량의 오더를 하는 경향이 적다. 따라서 작은 물량이라도 성실하게 대응하면 일정 시점이 지나 신뢰가 쌓이면 고정적 바이어가 될 수 있다.

4. 헝가리를 베이스로 인근 시장으로의 진출을 노려라

헝가리는 지리적으로 유럽의 중심에 위치하고 있으며, 서구와 동구를 연결하는 지점에 있어 대부분의 바이어들이 인근 동구시장까지 커버하고 있다는 사실을 주지할 필요가 있다. 단순 중계무역기지로써 뿐만 아니라 부품 혹은 반제품을 수출하여 현지에서 조립판매를 하는 방식(Knock Down, Semi Knock Down 등)도 고려하면 좋다.

5. 현지 비즈니스 관행에 따르라

유럽에서 통용되는 품질인증(규격 인증 포함), 즉 CE 마크를 획득해야 한다. 가격은 가능하면 CIF 가격으로 준비하고 첫 상담 시부터 바이어에게 수입규모, 연 매출액 등 회사기밀에 관한 사항을 질문하면 불쾌함을 표시할 수 있으므로 지양할 필요가 있다

## 6. 바이어의 신용도는 이렇게 조사하라

KOTAR 본사를 통한 "바이어 신용도 조사" 루트를 활용하고 필요시 필요시 Creditreform (www.creditreform.hu, 현지 신용조사기관)" 등을 활용하면 좋다(건당 US\$ 15-20)

## 7. 중국 상품과의 차별성을 강조하라

일반적으로 현지 바이어들은 아시아산 제품이면 중국산을 많이 연상한다는 것을 염두에 두어야 한다. 한국산이 중국산보다는 품질 등에서 우월하다는 것을 입증하는 것이 필요하다.

## 8. 계약은 신중히 하라

계약이 거의 성사 단계에 이르렀다 하더라도 경쟁사의 조건을 들며 다른 조건을 제시하는 경우가 가끔 있다. 계약이 이루어지기까지는 안심하지 말아야 하며, 계약을 어겨 법적인 문제가 발생할 경우 절차가 신속하지 못하기 때문에 파트너 선정에 신중해야 한다.

## 9. 적극적인 커뮤니케이션을 하라

다수 바이어들이 상담 후 한국업체들과 연락이 두절되거나, 약속을 잘 이행하지 않는다고 불만을 토로한다. 정기적으로 현지시장을 방문하여 적극적으로 시장을 관리하는 것이 필요하다.

## 10. 비즈니스 에티켓을 지켜라

학벌, 지위를 중시하는 것이 현지 관행임으로 상대에 맞는 대우를 해야 호의를 살 수 있다. 자본주의 체제로 전환된 이후 과거와 달리 약속을 잘 지킴으로 시간 약속에 철저해야 한다.

## 53. 전반적 투자여건/투자진출현황

### <투자 현황>

2005년 6월 기준 주요국별 투자현황을 보면, 독일(314백만 유로/25%), 네덜란드(193백만 유로/23%), 오스트리아(12%), 미국(8), 프랑스(7%), 벨기에(4%), 이태리(3%), 스위스(2%), 일본(2%), 영국(1%) 등이며 1인당 외국인 투자유치 규모는 2,540유로로 체코와 더불어 중동구권 국가 중 가장 상위에 있다.

특히 기존 외국인투자 진출업체들의 재투자가 획기적으로 늘고 있는 특이한 양상을 보이고 있다. 기존 외투기업들이 생산규모를 확대하여 인근시장을 커버하는 경향이 강해지고 있으며 생산 기지로서의 역할 외에 부가 기능을 추가하는 경향도 나타나고 있다.

<헝가리의 주요산업별 외국인투자 유치현황 2005>

Company	Country	Field of investment	Investment amount	Place of investment
Suzuki	Japan	car manufacturing	240	Esztergom
Samsung SDI Hungary Rt.	Korea	TV tube manufacturing	75	God
Electrolux	Sweden	Refrigerator manufacturing	65	Nyiregyhaza
Michelin Hungaria Kft	France	car tire manufacturing	60	Nyiregyhaza
Nokia	Finland	mobile phone	50	Komárom
Grundfos	Denmark	compressor, pumps	42	Tatabánya
Kronospan	Cyprus	wood manufacturing	40	Mohács
Tesco-Global Rt.	UK	logistics	40	Gyál
Wienerberger	Germany	construction materials	32	Tiszavasvár
GL Group International	Belgium	outlet center	25	Budapest
Tengelmann Group	Germany	logistics	22	Budapest
Heidelberg Cement and a Schwenk Zement	Germany	cement manufacturing	20	Beremend
Audi Motor Hungaria	Germany	car manufacturing	15	Győr
Perlos Corporation	Finland	mechanical spare parts	15	Komárom
Nippon Yusen Kaisa	Japan	logistics	12	Budapest
Baumit	Austria	Construction materials	10	Miskolc
AIG New Europe Fund	USA	Logistics	8	Budapest
Pioneer Hi-Bred Rt.	USA	R&D for agricultural products	7	Szarvas
Toyota Motor Hungary	Hungary	New HQ	6	Törökbálint
Schefenacker Automotive Parts	Germany	Car manufacturing	6	Mosonszolnok
Dtech	Norway	Food industry	5	Vasmegyer
Yorkshire Fittings Group	UK	Pipe and accessories	4	Budapest
Neptun-Bau Rt. And Knecht GmbH.	Germany	Construction materials	4	Edelény
Hammerstein	Germany	Car parts	4	Mór
Wolf Plastics	Austria	Plastic processing	3	Fertőszentmiklós
Hisense	China	TV assembling	3	Sárvár
Maxon Motor	Swiss	Electric motors	1	Veszprém
Pannon Baromfi Kft	Germany	Poultry processing	1	Győr
Tyco Electronics EC Ltd.	USA	PCB assembling	1	Bicske
Wilisch & Sohn and Kalo-Plast Ltd.	Germany	Car industry	N/A	Sümege
Henkel	Germany	Construction materials	N/A	Barcs
Benteler Automobiltechnik	Germany	Car industry	N/A	Mór
Bayramlar Yapi Sanayi ve Ticaret Ltd	Turkey	Construction materials	N/A	Várpalota
Leier Group	Austria	Construction materials	N/A	Jánossomorja
Seidel AG.	Austria	Electronic assembly	N/A	Ajka
Högl	Austria	Shoe manufacturing	N/A	Martfű
Cisco Systems		European technical back-up center	N/A	No data

(자료원 : 헝가리 투자청)

<헝가리의 주요산업별 외국인투자 유치현황 2005년 6월기준>

투자분야	헝가리 회사명	투자 기업	투자 개시년도	투자규모 (US\$백만)
통신	MATAV	Deutshce Telecom AG/독일	1993	1,728
"	Vivendi Hungaria	Vivendi Telecom Int' l SA/프랑스	1994	600
"	Pannon GSM Rt	KPNBV, Telenor A/S, Sonera Holding, Tele/덴마크	1999	1,000
"	UPC Hungary, Monor Tel, UPC Direct	United Pan-Europe Communication /네덜란드	1991	350
"	Bakonytel, Dunatel, Kisduna-Co Rt	UTI/영국	1998	270
"	Raba-Com, Papa Tel, Hungarotel	Hungarian Telephone and Cable Corp /미국	1994	190
"	Vodafone-V.R.A.M Telecommunication Rt.	Vodafone Int' l Holdings B.V. /네덜란드	1999	850
"	DBTel	Motorola/미국	2000	n.a
"	Westel Rt	Meda Ode Int' l B.V./네덜란드	1993	110
전자	GE Hungary	General Electric Co. /미국	1989	1,100
"	IBM Magyarorszag Kft, IBM Storage Products	IBM Corp./미국	1995	300
"	Demasz, Edasz, Budapest Power Plant, PrometheusRt.	Electricite de France Int' l SA /프랑스	1995	350
"	Elmu, Emasz, Matra Power Plant, Novacom	ENBW Energie Baden-Wurttemberg AG /독일	1995	758
"	Flextronics Intl Tab	Flextronics Intl/미국	1992	200
"	Philips Hungary	Koninklijke Philips Electronics N.V. /네덜란드	1989	229
"	Siemens Regional Co.	Siemens AG/독일	1974	150
"	Nokia Hungary Kft, Nokia Monitor Hungary Ltd	Nokia/핀란드	1993	110
"	Jabil Hungary Ltd	JABIL Circuit /미국	2000	80
"	Sony Hungary Kft.	Sony/일본	1994	65
"	Sanyo Energy Corporate Kft.	Sanyo Electric Co./일본	2000	60
"	Elcoteq Hungary Ltd	Elcoteq Network Corp./핀란드	1997	50
"	Clarion Hungary Electronics Kft.	Clarion Ltd./일본	1999	17
"	TDK Electronics Hungary	TDK/일본	1995	15-20
"	Siemens Matsushita Ltd	Siemens Matsushita AG/독일	1997	8
"	Electrolux Lehel Kft.	Electrolux/스웨덴	2004	65
"	Hisense Hungaria Kft.	Hisense/중국	2004	3

	Maxon Motor Kft.	Maxon/스위스	2004	1.2
	Siedel Kft.	Siedel AG/오스트리아	2004	n.a
	Tyco Electronics EC Kft.	Tyco Electromics Ltd/미국	2004	0.8
<b>자동차</b>	Audi Hungaria Motor Kft.	Audi AG/독일	1993	2,340
"	Opel Hungary	General Motors Corp./미국	1990	621
"	Magyar Suzuki	Suzuki Motor Corp./일본	1991	500
"	Visteon Hungary	Visteon Intl Holdings INC./미국	1990	165
"	NABI Rt	North American Bus Industries(NABI) Inc./영국	1992	100
	Denso Hungary at Szekesfehervar Industrual park	Denso/일본	1999	175
"	Knorr-Bremse Fekrenszerek Kft	Knorr-Bremse AG/독일	1994	80
"	ZF Hungary	ZF Group/독일	1996	50
"	MC Joint Factory Hungary Ltd.	Mitsubishi Corp./일본	2000	8
"	VAW Aluminium-technikai Kft.	VAW Aluminiumtechnik/독일	1993	7-8
"	Bosch Hungaria Kft.	Bosch AG/독일	1998	5-6
"	Erbslsh Hungaria Kft.	Erbslsh AG/독일	1998	6
"	Rexroth Mecman Division Eger	Mannesmann Rexroth Ltd./독일	1995	n.a
"	Pre_cast Metallurgy Ltd.	Prec_cast/독일	1989	n.a
	Benteler Automobiltechni-k Kft.	Benteler Automobiltechnik GmbH/독일	2004	n.a
	Hammerstein Kft.	Hammerstein Group/독일	2004	3.5
	Michelin Hungaria Abrocsgyarto Kft.	Michelin/프랑스	2004	60
	Wilisch & Sohn Kalo Plast Kft.	Wilisch & Sohn and Kalo-Plast/독일	2004	0.4
	SAPU Bt.	Schefenacker Automotive Parts/독일	2004	6
<b>석유화학</b>	Hungarian Electric Provider Cos. Power Plant	Eon Energy AG/독일	1995	916
"	Chinoin	Sanofi-Synthelabo/프랑스	1994	220
"	Egaz, Degaz	Gaz de France/프랑스	1995	200
"	Dunamenti Power Plant, Tractebel Power & Gas Hungary	Tractebel S.A/벨기에	1995	180
"	Messer Hungarogaz, Messer MOL Gaz	Messer Griesheim GmbH/독일	1989	90
"	ABB, Alstom Hungary, ABB PG, Lang Gepgyar	ABB-Alstom Power Multinational Group/다국적	1994	n.a

섬유/의류	EYBL Textilipari Kft.	Eybl /오스트리아	1993	n.a
유통	Coca Cola Beverages Hungary	Coca Cola Hellenic Bottling Co. /그리스	1991	300
"	Auchan Hungary	Groupe Auchan/프랑스	1998	375
"	Metro Holding Hungary Kft/Metro Kereskedelmi Kft.	MCC Int' l Holding GmbH, Metro Cash & Carry GmbH/독일	1994	135
"	Tesco Global Dept. Stores	Tesco Holdings B.V./영국	1989	580
"	Cora Hungarian Hybermarket Kft.	Louis Delhaize Holding/프랑스	1995	120
"	Spar Hungary Trade Kft.	Aspiag/오스트리아	1990	115
"	Sara Lee douwe Egberts Kft.	Sara Lee coffee and Tea Rt./벨기에	2004	25
"	GL Group International	GL Group International/벨기에	1997	8
"	Nippon NYK Logistics Hungary Kft.	Nippon Yusen Kaisa/일본	2004	12
"	AIG-Volan Tefu Rt.	AIG New Europe Fund/미국	2004	22
"	Tengelmann Csoport	Tengelmann Group/독일	1997	8
"	Spar Hungary Trade Kft.	Aspiag/오스트리아	1990	115

<우리기업 투자현황>

2005년 6월 기준 한국기업의 대형가리 총투자는 누계기준 3억9천만불로 추정되며, 분야별로는 전자가 가장 많고 자동차부품, 기계, 은행, 유통 등의 순이다.

<한국의 대형가리 FDI 진출현황>

분야	현지 회사명	본사회사명	투자년도	투자규모 (US\$백만)
전자	Samnsung SDI	삼성 SDI	2001	185
"	Samsung Electronics Hungarian Co., Ltd.	삼성전자	1989	54
"	Samsung Electronics Machanics Co., Ltd.	삼성전기	2000	21
"	Daidong Electronics (Hungary) Rt.	한국대동전자공업	1997	2.5
IT	Mirae Hungary Kft.	미래산업	2005	2.0
자동차부품	Daewoo MGM	한화기계주식회사	1996	20
기계	Dongwoo Precision mfg.Co	동우기계공업	1999	2
은행	KDB, Hungary	산업은행	1990	20
"	Hanhwa Bank Hungary Ltd.	(주)한화증권	1996	30
유통	LG Electronics Magyar Kft.	LG전자(주)	1992	5.3
"	GM Daewoo Motor Ltd.	GM 대우	1994	10.0
"	Yongin Hungary Electronics	용인전자	2001	0.5
"	Aboco Hungary Kft.	아비코전자	2002	0.35
"	Sungju Hungarian Kft.	성주음향	2003	0.5

< 투자 유망 분야 >

□ 전자 산업

○ 선정사유

80년대 말까지만 하여도 사회주의 체제로 인해 헝가리 전자산업은 초보단계 이었으나, 개방 이후 기초학문이 발달된 현지 여건과 인건비 등 장점을 선호한 GE, IBM, Phillips, Sony, Flextronics 등 다국적 기업들의 진출로 동구권 전자제품 생산기지로 발전하는 계기가 되었다.

현재 세계 유수의 다국적 전자업체들이 결속력은 없지만 클러스터를 형성하고 있는데, 기 투자 전자업체들의 재투자가 지속적으로 이루어지고 있어 향후에도 전자제품 및 부품은 헝가리에서 투자가 유망한 산업으로 제일 먼저 손꼽히고 있다.

○ 시장 규모 및 동향

[IT 분야] 정보통신(Information Technology) 분야는 GDP 성장률(4%)을 크게 앞지르는 10%대의 성장률을 보이고 있다. 성장을 이끄는 업체들은 이동통신 분야 업체들이다. 전체 GDP에서 차지하는 비중도 8%에 달해 주요 분야로 자리매김하고 있다. 정보통신 분야를 세분화해 보면 다음 그림과 같다.

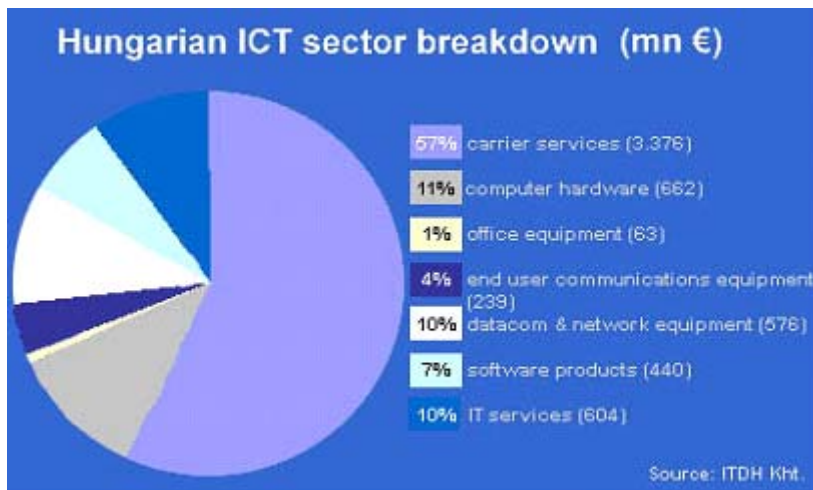

[전자제품 생산 및 수출] 외투기업들이 생산한 전자제품은 거의 대부분이 수출되고 있으며 내수물량은 아주 미미하다. 따라서 생산은 수출로 직결된다. 일반 전자제품이 전체 GDP에서 차지하는 비중은 17%로 아주 중요한 위치를 차지하고 있다.

주요 생산 분야는 통신기기, A/V제품, 휴대폰 단말기, 자동차 관련 전자제품들이다. 이들 전자제품들의 생산은 수출금액이 계속 증가하고 있는데 최근의 증가세는 헝가리 포린트의 강세에도 힘 입은 바 크다. 전자제품의 생산, 내수, 수출 추세는 아래 그림과 같다.

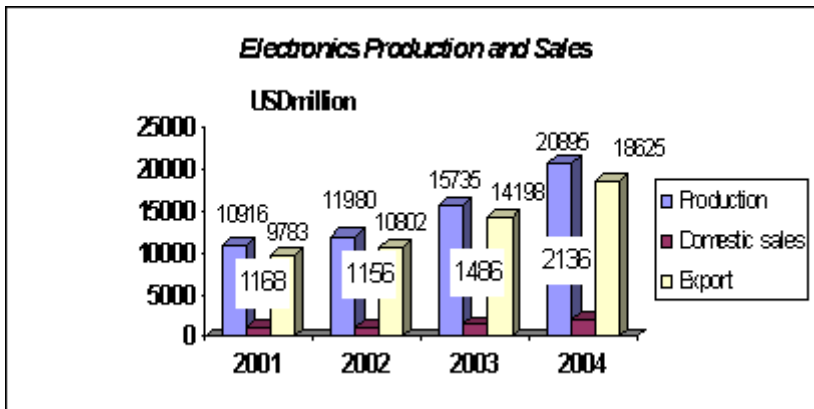

(자료원 : 헝가리 통계청)

매출액을 기준할 때 헝가리 주요 전자기업은 아래 그림과 같다.

### Top Electronics Companies by Revenue

Name of company	2002	2003	2002	2003
	Net sales revenue*		Employment (employee)	
Flextronics International Kft.	744,531	808,480	8,858	10,578
Philips Hungary	515,040	538,620	4,700	5,000
GE Hungary Rt.	298,753	391,222	13,612	14,195
Samsung Electronics Magyar Rt.	145,902	143,114	1,157	1,140
Sanmina-SCI Magyarország Kft.	-	130,736	-	1,410
Electrolux Lehel	103,969	123,246	3,326	3,462
Soletron Hungary Electronics	60,871	80,684	185	365
Sanyo Hungary Kft.	44,741	72,877	809	1,198
Videoton Holding Rt.	67,875	59,530	12,441	8,807
Alpine	-	39,771	-	856

(자료원 : 헝가리 투자청)

#### ○ 인력조달 가능성 및 임금수준

2005년 6월 현재 140,900명의 근로자가 482개 전자제품 기업에서 근무하고 있다. 평균 임금은 USD 783/월 수준이다.

헝가리가 전자산업 생산이 많고 고등교육 인구 비율이 높아 전자부문 투자 시 추가 인력은 조달이 용이한 편이다. 다만 지역별로 다소 상이한 양상을 보이고 있다. 오스트리아 인근 서부지역은 임금수준도 높고 유휴인력이 적어 인력수급이 약간 어려우나 동부지역은 임금수준도 낮고 인력조달이 용이하다.

#### ○ 원자재 및 부품조달 가능성

당초 헝가리의 전자부품 산업이 발달하지 못하였기 때문에 다국적 전자기업들은 헝가리 진출시 필수 부품 기업은 가급적 동반 진출하는 경향이 강하다. 따라서 필수 부품은 동반 진출기업을 통해서 공급받고 기타 부품, 소재는 수입에 주로 의존하고 있다. 헝가리의 전자제품 기업은 482개사인 것으로 파악되고 있으며, 주요 전자부품 업체 현황은 아래 그림과 같다.

### 헝가리 주요 전자부품 기업

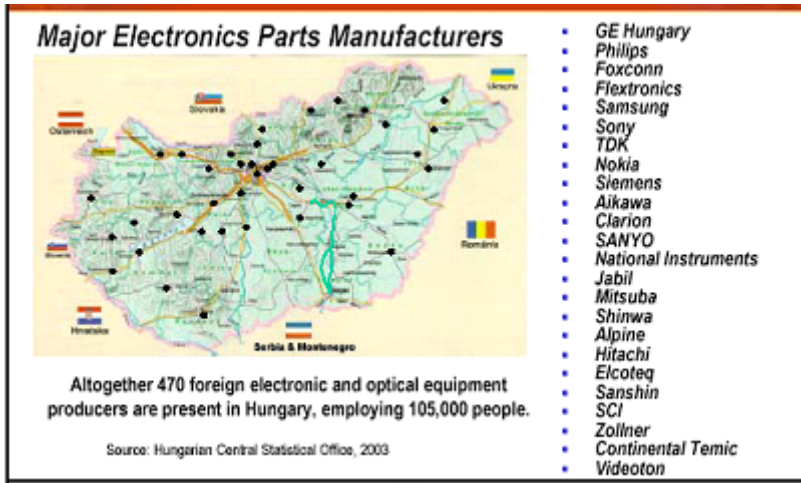

(자료원 : 헝가리 통계청)

#### ○ 해당분야 외국인투자 현황 및 동향

최근 들어 IT 관련 분야 전자기업들인 Nokia, Ericsson, Siemens, Avaya, Motorola, Philips, TATA Consulting services, HP-Compaq 등 외투기업들은 기존의 생산 기능외에 R&D 기능을 추가시키고 있다.

이러한 추세는 다국적 전자기업들도 마찬가지이다. 헝가리가 더 이상 저임금을 무기로 한 투자대상지가 아니기 때문에 고부가가치를 창출할 수 있는 투자가 고려 되고 있어 R&D 센터를 설립하거나 기능을 추가하는 기업이 늘고 있다. 산학 합동으로 R&D 활동이 최근 활발해 지고 있는데 주요 지역별 현황은 아래와 같다.

### 주요 지역별 산학협력 현황

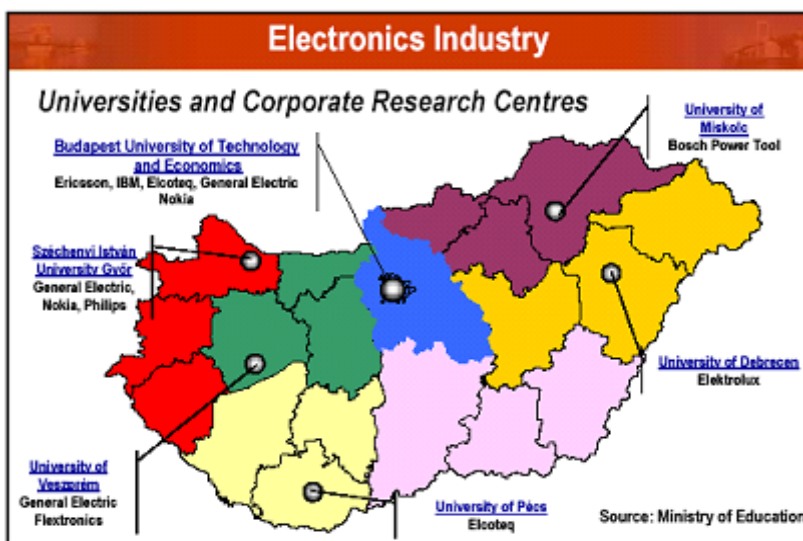

(자료원 : 헝가리 투자청)

○ 주요 진출기업

전자제품 분야별 주요 진출기업은 아래와 같다.

- 자동차 분야
  - Artesys, Tyco, FCI, WET, Leoni, Philips, Alpine, Clarion, Bosch
- Audio/Video 분야 : DVD-R, DVD-RW, Home Theatre
  - Philips, Sony
- TV, LCD monitor, CRT, PDP
  - Philips, Samsung SDI, Samsung Electronics, Hisense
- 휴대폰
  - Nokia, EMSs (Flextronics, Elcoteq, Foxconn)
- 백색가전
  - Electrolux, Elekthermax, SVT-W

최근의 전자제품 관련 투자 상황은 다음과 같다.

- Elcoteq : 생산제품 추가 (Pecs 공장)
- Electrolux : 냉장고 (Nyiregyhaza 공장)
- Sanmina : PC 조립 (Szekesfehervar 공장)
- Robert Bosch : 자동차관련 부품, R&D센터 (Hatvan 공장)
- Foxconn : 휴대폰 부품 (Komarom 공장)
- Basor Electric : 전선 (Budapest 공장)
- Sumitomo Electronic : 전선 (Kisber 공장)
- Sanyo : 태양열 전지 (Dorog 공장)
- Hisense : 컬러 TV

□ 자동차 산업

○ 선정사유

헝가리 등 중부유럽 국가들의 EU 가입을 전후하여 세계적 자동차 메이커들의 이 지역 진출이 부쩍 늘고 있어, 자동차 산업 투자 진출 시 시너지 효과 창출이 가능할 것으로 기대되고 있다.

내수시장을 보면 최근 수년간 헝가리의 자동차 시장(신차 기준)은 20% 내외의 증가를 보여 왔으며, 이에 편승하여 자동차부품 시장도 비슷한 비율로 증가 추세를 보이고 있다. 이러한 추세는 당분간 계속될 것으로 보이며, 특히 소득의 증가로 종래의 중.소형 승용차 위주의 구매에서 대형차로 구매를 점차 확대해 나가는 양상을 보일 것으로 전망된다.

○ 시장 규모 및 동향

헝가리의 자동차(부품 포함) 산업은 1980년대 말 체제 전환 이후 대대적인 변화가 일어나고 있다.

사회주의 시절 트럭 혹은 버스 등 상용차 생산기지(메이커 : Ikarus, Raba 등)로 헝가리는 그 중요성을 인정받았으나, 시장 개방 이후 1990년대 중반까지 다국적 기업들의 대거 진출로 상용차 산업은 대폭 위축되고, 오히려 승용차 산업이 발달하는 과정을 겪었다.

전자, 자동차(부품 포함), 컴퓨터 등 소위 기계 산업이 전체 공업생산의 80%를 차지할 정도로 주력산업으로 부상하였으며, 이들 산업군이 전체 수출의 80%를 점유할 정도이다. 헝가리 자동차 산업 생산, 내수, 수출액은 아래와 같다.

**헝가리 자동차 산업 생산 현황**

(단위:백만불)

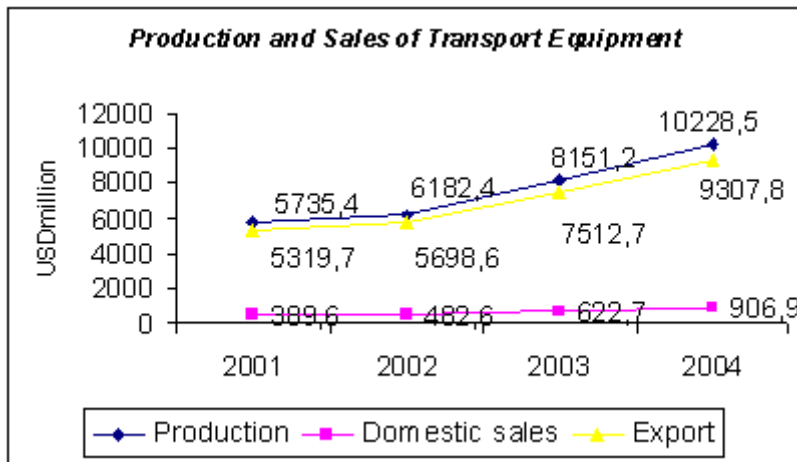

(자료원 : 헝가리 통계청)

○ 인력조달 가능성 및 임금수준

헝가리 다국적 자동차 메이커들의 종업원 수는 아래 표와 같다.

**자동차 관련 다국적 기업 종업원 수**

기업명	소재지	종업원 수
AUDI	Gyor	5,000명
OPEL	Szentgotthard	2,500명
SUZUKI	Esztergom	2,100명
FORD-VISTEON	Szekesfehevar	1,150명
총계		10,750명

헝가리에서는 2005년 6월 현재 상기 인원을 포함하여 169개 자동차 관련 기업에 48,000명이 종사하고 있다. 평균임금은 USD944/월 수준이다.

추가 인력은 고등교육 인구 비율이 높아 투자 시 인력조달이 용이하나 지역별로 다소 상이하다. 오스트리아 인근 서부지역은 임금수준도 높고 유휴인력이 적어 인력수급이 약간 어려우나 동부지역은 임금수준도 낮고 인력조달이 용이하다.

○ 원자재 및 부품조달 가능성

헝가리 부품 기업들의 경우 대부분 영세하고 기술축적 정도에서 외국기업에 비해 떨어 지는 것이 현실이다. 다만 EU에서 로컬 컨텐츠(현지 부품조달) 의무 비율을 50% 이상으로 하고 있기 때문에 다국적 기업들이 현지에 진출하더라도 일정량의 부품을 현지업체로부터 조달할 수 밖에 없는 실정이다.

따라서 헝가리내 자동차 제조업체들은 핵심 부품은 부품업체가 동반 진출하거나 수입하면서 기타 부품은 헝가리 내에서 가급적 조달하고 있다.

헝가리에 기 진출해 있는 '스즈키(Suzuki)'의 경우 연간 현지부품 조달 금액이 1억 달러에 달하고 있으며, 현지 부품공급업체도 60개에 달하고 있다.

위의 지도에서 나타난 바와 같이 헝가리 북서 지방에 있는 다국적기업 공장에 부품을 납품하고 있는 헝가리 기업의 수는 200 내지 250개에 달하고 있는 것으로 알려졌다.

이들 중소기업이 고용하고 있는 종업원 수는 50-60명에 불과하며, 따라서 특정 부품에 특화를 하여 생산하고 있다.

○ 해당분야 외국인투자 현황 및 동향

2004년 5월 EU 확대 출범에 따라 헝가리, 슬로바키아, 오스트리아를 연결하는 트라이앵글 지역에 완성차 내지 부품 공장이 속속 진출하고 있어 이 지역은 유럽의 자동차 생산 메카 내지 유망 클러스터로 부상하고 있다.

- Audi, Raba : Gyor 지역(헝가리)
- Opel : Szentgotthard 지역(헝가리)
- Ford, Ikarus : Szekesfehevar 지역(헝가리)
- Suzuki : Esztergom 지역(헝가리)
- Volkswagen : Bratislava 지역(슬로바키아)
- Peugeot : Tarnava 지역(슬로바키아)
- 기아 : Zilina 지역(슬로바키아)

비인, 부다페스트, 브라티슬라바 등 3국의 수도를 연결하는 고속도로가 잘 정비되어 있고, 서구-동구를 연결하는 중간지점에 위치하고 있어 물류적인 측면에서도 상당한 이점이 있다.

이러한 지리적 장점으로 인해 향후 상당수의 자동차 산업 관련 기업들이 이 지역으로 진출할 것으로 예상된다.

헝가리-슬로바키아 자동차산업 클러스터 현황

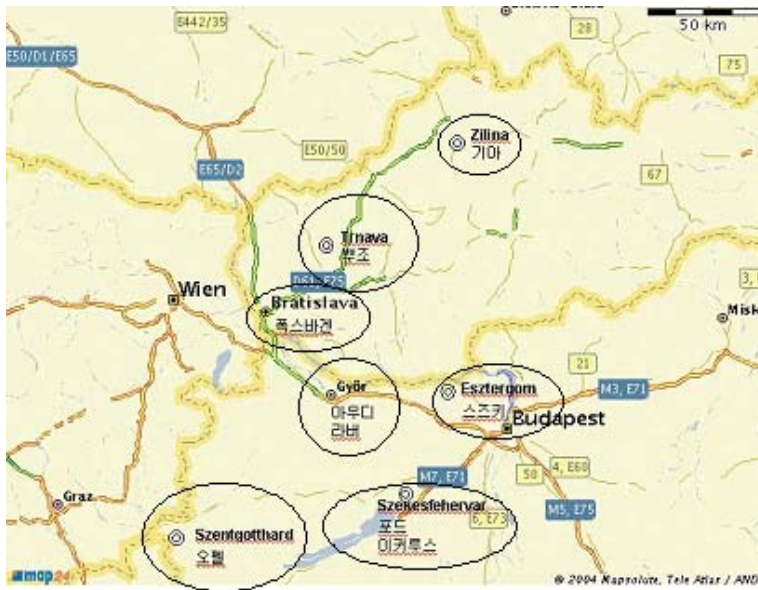

○ 주요 진출기업

헝가리 진출 대표적 주요 다국적 자동차 기업은 아래와 같다.

- 포드(Ford) : 1990년 자동차부품(기어 박스, 일렉트릭 스타터, 연료 펌프, 이그니션 케이블 등) 제조 진출
- 오펠(Opel) : 1990년 5억 달러를 투자하여 엔진 생산거점 진출
- 스즈키(Suzuki) : 1991년 승용차 조립생산 진출
- 아우디(Audi) : 1993년 엔진 생산 진출

그 외 자동차 관련 산업 진출업체를 포함한 지역별 진출업체 현황은 아래 그림과 같다.



## 54. 투자유치정책

### <담당기관>

헝가리 무역투자진흥청  
(The Hungarian Investment and Trade Development Agency/ITDH)  
주소: 1061 Budapest, Andrássy ut.12  
전화: 36-1-472-8100  
Fax: 36-1-472-8101  
E-mail: info@itd.hu  
홈페이지 : [www.itd.hu](http://www.itd.hu)

### < 정책 개황 >

'88년도에 법률 제24호에 의거, 외국인 투자 유치요건 및 절차를 동구국가 중 가장 먼저 제정한 바 있는 헝가리는 중동부 유럽 최대 외국인 투자유치 국가로서 개방 이후 2000년 말에는 서구기업으로부터 US\$207억을 유치하여 구소련을 포함한 대동구 투자액 US\$500억의 39%를 차지하였다

경제 개발을 위한 전략적 차원에서 외국 합작 기업을 유치에 전력해온 헝가리는 종래 외국인 투자 지분 50% 이상 시 사전허가를 받도록 하였으나 '91년부터 외국인 투자 지분에 관계없이 신고제로 전환(금융업 등 일부 제외)하였으며 '98년도에는 외국인의 은행 및 보험회사 설립과 운영에 대한 규제를 대폭 완화하는 등 외국인 투자유치에 총력을 기울이고 있다.

아울러, 보다 개방적이고 적극적인 투자유치 정책 추진을 위하여 '91년 1월부터 전담기구(HIT Invest center Trade inform/현재 ITD) 설립 운영하고 있으며 외국인 투자법 등 관련법규 개정을 통해 투자절차 간소화, 외국인 투자 등록제 전환 등 동구 국가중 선도적으로 개방적인 투자정책을 추진해 나가고 있다.

이러한 정책의 추진으로 헝가리에는 전자, 자동차 관련 기업의 투자가 많이 이루어져 중동부 유럽 동 품목들의 생산 집적지 중 하나가 되었으며, 물류는 사통팔달의 헝가리의 지리적 이점으로 인해 강점을 갖고 있어 주요 다국적 물류기업의 투자로 중동부 유럽 물류허브로서의 역할을 다져가고 있다.

향후 외국인 투자가의 성공적인 유치를 위하여 현행 외국인 투자 유치정책의 기본골격을 유지하되 투자 인센티브 제공은 이익금 재투자 업체, 수출 기여업체, 고 실업 지역 투자기업체 등으로 제한하고 있으며, 투자절차 간소화와 함께 외국인 투자기업의 국내 영업환경도 개선 및 외환규제도 점차 완화되었다.

외국인투자 유치 확대, EU가입을 계기로 한 경제 개방 가속화 등 대외 지향적 경제정책 기조는 변화가 없을 것으로 보이며, 현재 인근 경쟁국에 비해 상대적으로 주춤하고 있는 외국인투자 유치 확대에 정책적 역량을 집중시키고 있다.

<투자유치관련법규>

헝가리는 1998년 주식회사, 유한회사 등 시장경제 체제에 적합한 회사 설립 체계 마련을 위하여 'The Company Act'을 제정한 바 있는데 경쟁제한 금지, 독점금지, 채무자 및 공공의 이해 침해 방지등을 주요 내용으로 담고 있으며 1991년, 1992년 개정된 바 있다.

그리고 외국인 투자자본의 이익금 송금 보장, 국유화 또는 몰수시 손실 전액보상, 내국민 대우 제공 등을 주요 골자로 하는 'The Law on Investment in Hungary by Foreigners'를 1988년 제정하였으며 1991년 개정하여 사전 허가 요건을 대폭 완화하여 신고 제를 등록으로 대체하는 등 외국인 투자 절차를 간소화 하였다.

한편, 1991년에는 외국인 참여를 통한 사회 간접자본 개발을 촉진하기 위해 특정분야의 개발 및 운영권에 대한 법적 보호를 주요 내용으로 하는 'The Concessions Act'를 제정하였으며 같은 해 한계, 부실기업의 파산을 규정한 'The Bankruptcy Law'를 제정 발표하였다.

외국인 투자 유치관련 기타 관련 법규는 다음과 같다

- The Competition Law (1990): 불공정경쟁 금지
- The Account Law(1991): 서구식의 기업회계제도 도입
- Government Decree 171/1991: 외국인합작법인 또는 외국인에 의한 헝가리 내 부동산 취득에 관한 규정
- The Labor Code(1992) 및 Government Decree 7,13/1991(외국인 취업)등

<투자우대제도>

헝가리 정부는 1999년 12.31일부로 외국인에 대한 투자 우대조치를 폐지하여 내국인과 외국인에게 동등한 투자 우대조치를 시행해왔다. 그러나 '96년 이후 외국인의 대 헝가리 투자가 제조업에서 서비스업으로 전화되고 민영화 과정이 완료됨과 함께 외국인 투자자들이 헝가리에서 폴란드나 체코로 투자 대상지역을 전환하게 되자 기존 투자우대 조치를 강화하는 법안을 마련하였다.

투자 우대의 주요 내용은

법인세 16%로 감면, 재투자 시 세전이익의 25%까지 감면, 직원연수 및 R&D에 대한 세금감면 등이 있으며, 이는 10년간 그리고 세금 감면율은 법인세의 최대 80%까지 그리고, 정부지원금은 총투자액의 최대 50% 한도이다.

헝가리는 지역별 집적도에 따라 차별적인 우대 상한선을 두고 있다. 정부 시행령에서 별도로 정한 바에 따라 지역별로 투자 자본의 일정 비율까지만 우대 혜택을 제공할 수 있도록 35% 상한선을 두고 있다.

상한비율은 지역별 개발 정도에 따라 차별화 되고 있는데, 낙후된 지역일수록 우대혜택 가능 상한선이 높다. 다만 중소기업에 의한 투자이거나 R&D 혹은 환경보호 관련 분야 투자의 경우 지역별 상한 비율에 적용을 받지 않고 50% 이상의 인센티브를 수혜 할 수 있다.

### 지역별 인센티브 상한 비율

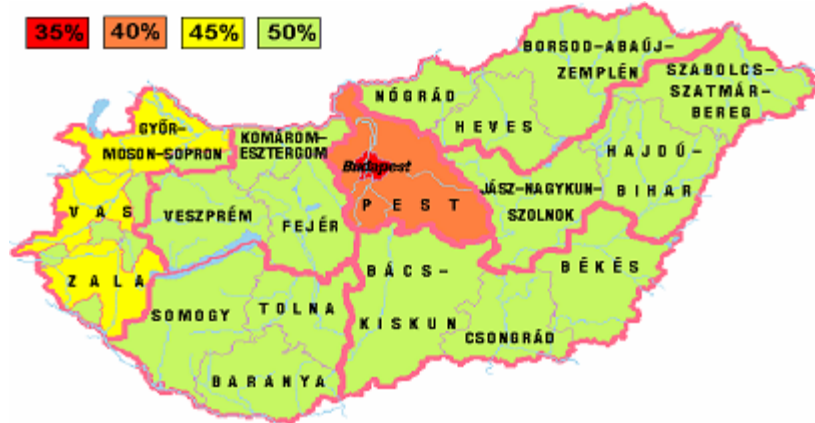

[개발 조세인센티브(Development Tax Allowance)] 개발 조세인센티브는 지역별 인센티브 상한선이 50% 적용을 받을 정도의 낙후 지역, 고등교육기관, 헝가리 과학원에 30억 포린트(EUR 1,200백만) 이상을 투자하는 경우에 수혜를 받을 수 있다.

다만, 3억 포린트 이상을 투자하더라도 동 자금이 신규 고정자산 매입, 건물이나 공장의 확장, 생산시설 개선 등 유형자산의 개발 용도로 집행되어야만 수혜가 가능하다. 고정자산 매입 금액은 신규투자액 총 투자금액의 30%를 넘어야 하며 생산시설 개선은 낙후지역 투자를 제외하고는 총 투자금액의 20%를 넘지 않아야 한다.

개발 조세인센티브는 개발 완료 후 10년간 수혜가 가능하나 14년을 초과하지는 못한다. 감면 금액은 조세 부담액의 80%까지 가능하며 조업이 개발 후 최소 5년은 진행되어야 한다.

최초 인센티브 제공 후, 매 4년마다 요건 중 한 가지 이상을 충족시켜야 인센티브를 지속적으로 제공받을 수 있다. 인센티브 지속 요건은 ‘종업원 100명 이상 고용(낙후 지역은 50명 이상)’, ‘인건비 지출이 최소임금의 600배 이상(낙후 지역은 300배 이상)’, ‘중소기업의 물품 구입 비율 30% 이상’의 3가지이다.

[환경보호 및 인터넷사업 인센티브] 환경보호나 브로드밴드 인터넷 서비스 분야의 투자금액이 1억 포린트(40만 유로) 이상을 투자할 경우 수혜가 가능하다. 식품위생, 영화 및 비디오 제작, 신규 고용창출 사업의 경우에도 향유가 가능하다.

수혜 요건 및 혜택은 개발 인센티브와 유사하나 인센티브 상한선이 35%와 50%인 지역에 투자할 경우 상한비율을 10%까지 높일 수 있는 차이점이 있다.

[R&D 인센티브] 헝가리 정부에서 R&D를 활성화시키기 위해 별도로 정해 놓은 인센티브이다. 조세인센티브 최소 투자금액 요건이 가장 낮다. 'Research Center'에 투자하면 1억 포린트(EUR 40만) 이상 투자할 경우 인센티브 수혜가 가능하다.

R&D 혹은 소프트웨어 개발에 투입된 인건비의 10%에 해당하는 금액에 대해서 감면 기간 동안 법인소득 공제가 가능하다. 3년 동안 분할 공제를 받는 것도 가능하며 R&D 관련 공제와는 별도로 수혜를 받을 수 있다.

[영화산업 인센티브] 헝가리 영화제작 비용을 줄여 영화산업을 진흥하기 위한 목적으로 2004년 4월에 신설되었다. 헝가리에서 제작되는 영화에 스폰서로서 외투기업이 투자하게 되면 세액 감면 혹은 법인소득공제의 방법으로 투자금액의 최대 16%를 돌려 받을 수 있다. 3년까지 감면혜택이 주어지는 데 영화제작과 관련 어떠한 권한도 행사하지 않는 경우에 해당된다.

1억 포린트(EUR 40만)을 넘게 영화 및 비디오 관련 산업에 투자하는 경우에는 고정자산의 15%, 설비의 50%에 대해서 고속 감가상각도 허용된다.

○ 각종 인센티브별 수혜절차

[개발 조세인센티브(Development Tax Allowance)] 헝가리 재무부 (Ministry of Finance)에 신청하여 승인을 받아야 한다. 신청 비용은 1백만 포린트(EUR 4,000)이다.

[환경보호 및 인터넷사업 인센티브] 헝가리 재무부 (Ministry of Finance)에 신청하여 승인을 받아야 한다. 신청 비용은 5만 포린트(EUR 200)이다.

[R&D 인센티브] 별도의 신청 절차 없이 회계 결산 시 법인소득 과세표준에서 공제하면 된다.

[영화산업 인센티브] 별도의 신청 절차 없이 회계 결산 시 법인소득 과세표준에서 공제하면 된다.

## 55. 외국인 투자제한/투자제한

### <외국인 투자제한>

- 규제업종·금지업종 : 도박 관계 등 일부 업종을 제외하곤 규제 또는 금지 업종은 없다
- 출자비율 : 100% 외자 출자 가능
- 외국기업의 토지소유
  - 토지를 소유하기 위해서는 현지 법인의 설립이 필요한데 현지법인을 설립한 후에는, 국내기업과 동등하게 취급되므로 외자라는 이유로 인해 토지소유에 대한 제한은 없다
  - 농업 경작지에 대해서는 지방 자치체, 그리고 그 자치체가 소속된 지역당국이 공업 용지 등으로 지정을 변경하지 않는 한, 외자인지 아닌지를 불문하고 기업이 구입할 수는 없으며, 자연보호지역에 대해서도 기업이 구입할 수는 없다
- 자본금에 관한 규제
  - 외자, 내국기업을 불문하고, 회사법으로 주식회사의 경우 2,000만 포린트, 유한회사는

300만 포린트를 최저자본금액을 규정하고 있다

- 자본금은 현금 이외에 부동산, 기계의 재료 등 비현금 출자가 가능. 주식회사의 경우, 현금에 의한 자본금은 최저 30%지만, 하한은 1000만 포린트. 유한회사의 경우도 최저 30%이고 하한은 100만 포린트이다

## 56. 투자진출절차

### □ 유의사항

헝가리에서는 별도의 투자 허가가 필요하지는 않으며 소유권에 관계없이 모든 사업체는 카운티 법원(Country Court)에 등록을 해야 한다.

한편, '96년 1월부터는 등록서류가 불충분할 경우 회사 등록이 거부될 뿐 아니라 변호사의 도움을 반드시 받도록 규정하고 있다. 아울러 등록 서류는 필히 헝가리어로 작성해야 하며 외국어 작성은 인정은 불가하고 있다.

### □ 진출형태별 투자절차

<법인형태>

헝가리 회사법(Companies Act)에 의하면 헝가리내에서 법인 형태는 합명회사(Unlimited partnership/헝가리 약어 kkt.), 합자회사(Limited partnership/Bt.), 합작기업(Joint enterprise), 유한회사(Limited liability company/kft.), 주식회사(Limited company/ Rt.)로 구분하고 있다.

외국인의 경우에도 어떤 형태의 기업이든 설립이 가능하다. 다만 1인 소유가 가능하면서 법인 등록, 운영절차가 간단하고 최소자본금 규모가 적은 유한회사(kft.)를 선택하는 경우가 많다.

[합명회사(Unlimited partnership/kkt.)] 조합원들이 무한공동책임을 지는데 조합원들이 반드시 회사의 일원으로 등록되어 있지 않아도 된다. 최소 자본금이 별도로 정해져 있지 않다. 별도로 명시하지 않으면 모든 조합원들이 회사를 대표할 수 있고 특정 조합원을 대표로 별도 명시할 경우 위임 권한은 엄격히 제한된다.

[합자회사(Limited partnership/Bt.)] 조합원 중 적어도 1인은 무한책임을 진다. 유한 조합원의 경우 자기 자본 투입분에 해당하는 만큼의 책임을 진다. 헝가리 회사법(Companies Act)에 의하면 대표조합원만이 회사를 경영할 수 있다.

[합작기업(Joint enterprise)] 부분적이거나 전체가 외국인에 의해 소유되어 있는 합작투자(Joint venture) 기업을 지칭한다. 기업의 부채가 자본보다 많은 경우 조합원들은 자기 투자지분의 비율만큼의 책임을 지며 자본금 제한은 없다.

이사회(Council of director)가 최고 결정기관이며 1년에 한 번씩 회의를 개최토록 되어있다. 이사들은 합작기업의 운영을 책임지며 대외적으로 대표할 수 있다.

[유한회사(Limited liability company/kft.)] 법인 설립 시 정해진 투입자본금으로 설립된다. 개인 단독으로도 법인 설립이 가능하며 조합원들은 균등한 책임을 지게 된다. 조합원들은 법인 부채에 대한 변제 의무가 없으며 주식 공모(public offering)에 응하지 않아도 된다. 조합원들은 배당, 의결 시 우선권을 행사할 수 있는데 행사할 수 있다.

[주식회사(Limited company/ Rt.)] 우리가 흔히 지칭하는 주식회사의 형태이다. 각 주당 액면가가 존재하며 각 주주들은 각자 지분만큼의 책임만을 진다. 주주들은 지분만큼의 배당, 의결 등의 우선권을 행사할 수 있다.

가장 흔한 형태인 유한회사와 주식회사를 비교, 정리하면 아래 표와 같다.

< 유한회사와 주식회사 비교 >

구 분	유한회사	주식회사
최고 의결기구	1인 혹은 다수의 대표	3 ~ 11인으로 구성된 이사회
최소 자본금	- 법정 자본금: 3백만 포린트 (EUR 1만2천) - 납입자본금: 자본금의 30% 혹은 1백만 포린트(EUR 4천) 중 큰 금액	- 법정 자본금 : 2천만 포린트 (EUR 8만) - 납입자본금은 자본금의 30% 혹은 1천만 포린트(EUR 4만) 중 큰 금액
감독 기구	- 자본금이 5천만 포린트 이하 혹은 상근 종업원 수 200인 이하 경우 불요	- 3 ~ 15인으로 구성. 상근 종업원 수 200인 이상의 경우 감독기구 구성원의 1/3은 종업원이 선출
회계 감사	- 자본금이 5천만 포린트 이상 이거나 지분소유자가 1인인 경우 선임 필수	- 필수

<현지법인 투자절차>

헝가리에 현지 법인을 설립하기 위해서는 다음과 같이 1) 투자 의향서 작성, 2) 통계청 통계 번호 수령, 3) 세무등록(구좌개설 및 자본금 납입), 4) 법원 등기 등의 수순을 밟아야 한다.

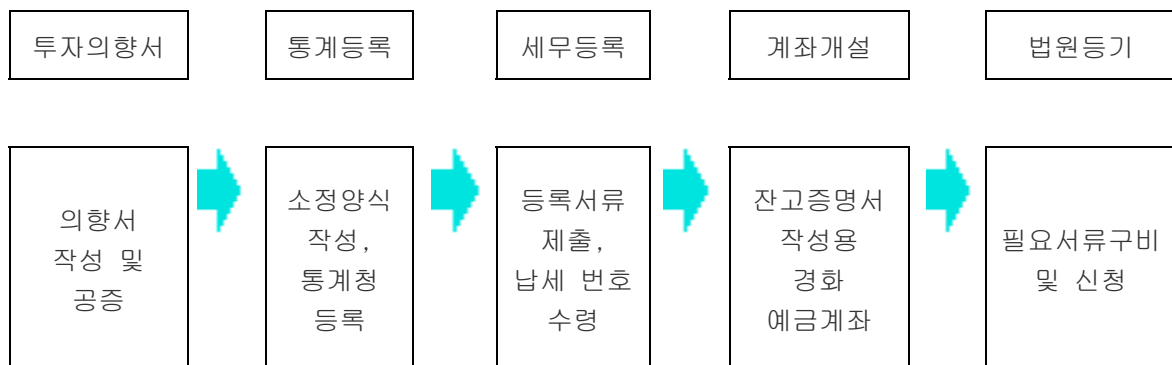

1) 투자의향서 (Deed of Foundation) 작성

- 통일된 양식은 없고 회사설립의 기본골격을 기록하면 되나 반드시 공증이 필요 하다. 특히 "Specimen of Signature" 3부를 별첨 시켜야 함.
- 일반적으로 기재해야 할 사항들은 회사명 및 주소, 주주의 성함 및 주소, 회사 영업의 범위, 자본금 규모 및 납입방법, 기타 회사형태별 기재 필요사항들이다.

2) 통계등록

- 통계등록을 위해서는 통계청에서 소정양식을 수령, 필요사항을 기재하여 세무 등록시 확인 도장을 받아 통계청에 제출하면 되며 유한 회사와 주식회사는 설립자 본금과 회사구조에 대해 각각 1부씩 작성해야 한다.
- 대상 기관: Central Statistical Office (KSH)
  - 주소: H-1024 Budapest, Keleti Karoly ut 5-7.
  - 전화: (36-1) 345-6000
  - 팩스: (36-1) 345-6378

3) 세무등록

- 투자의향서 및 통계등록이 끝난 후 세무등록에 필요한 소정양식과 함께 제출하면 접수시 바로 납세번호를 부여 받는다
- 대상 기관: Social Security Directorate (사회보장세 등록)
  - 주소: H-1081 Budapest, Fiumei ut 19/a.
  - 전화: (36-1) 323-6000
- 대상 기관: Financial Audit Office (APEH) National Directorate (세무 등록)
  - 주소: H-1054 Budapest, Szechenyi ut 2.
  - 전화: (36-1) 428-5100
  - 팩스: (36-1) 428-5382

4) 잔고증명서 작성 관련 구좌개설

- 외국인의 출자는 포인트화로 자본금을 표시해야 하나 이 경우 반드시 경화로 해야 한다. 구좌 개설시에는 외환 집중제를 실시하고 있으나 외국인 투자시 투자 자본의 예치를 위한 "Primary Stock Deposit Account"의 설치를 허용하고 있다.
- 이때 예치금의 매각 의무는 없으며 설비수입 및 대외 경화지불 의무용으로 사용이 가능하다.

5) 법원등기

- 법원등기를 위해 필요한 서류로는 등록신청서(소정양식) 1부, 설립의향서 1부,

Specimen of Signatures 3부, 파트너명부, 회사대표자 명부, 은행의 설립 자본금 납입 증명서 등이다

○ 작성요령 및 제출시한

- 준비서류는 헝가리어로 매우 상세한 내용까지 작성해야 하며 설립 의향서의 공증일로부터 38일 이내(유한회사), 68일 이내(주식회사)에 제출해야 한다.
- 금융업 등 일부의 업종을 제외하고 투자에 대한 사전승인이 불필요하다.

<지사 설립 절차>

'96년 헝가리의 OECD 가입 이후 헝가리 정부는 '98년부터 Branch Office 설립을 허용했다. 동 Branch Office는 영업활동을 하는 법인체로서 단순 지사업무 이외에 현지법인과 동일한 영업 권한을 갖고 있으나 현지 법인과 차이점은 모기업의 한 Branch 역할을 한다는 점이다. 따라서 지사 설립 절차는 현지 법인 설립 절차와 동일하다.

<연락사무소 설치>

'99년부터 연락 사무소는 법인격을 지사 (Branch Office)로 변경해야 한다. 따라서 헝가리에는 연락사무소 설치가 불가능하다.

## 57. 투자진출절차/투자관련비용

<투자관련 비용>

		USD	현지화(HUF)	비고
임금	1. 일반 공장근로자	428 - 535	79,119 ~ 99,910	<a href="http://www.foglalkoztatas.hu">www.foglalkoztatas.hu</a> (2004.12월), news
	2. 엔지니어(중견기술자)	1,921 - 2,835	355,500 ~ 524,500	
	3. 중간관리직(팀장급)	1,875 - 3,270	346,944 ~ 604,916	
	4. 법정최저임금	308	57,000	' 05.1월부터
	5. 상여금(고정+변동상여)	13개월과 14개월째 급여, 회사내 지위에 따라 다르나 매출액의 1-5%, 차량, 중식대 및 의료비, 사장은 스톡옵션		
	6. 사회보장부담율	고용자 : 29%, (연금 18%, 건강보험 11%, 건강기금 \$18.65/월) 피고용자 : 11.5% (연금기금 1.5%, 개인연금 8%, 건강보험 4%)		자료원 : CD Tax Hungary Ltd
	7. 명목임금상승률(%)	년도	Net	자료원 : 헝가리 통계청
	2000	101.5		
	2001	106.4		
	2002	113.6		
	2003	109.2		
	2004	107.9		
	(전년도 100.0으로 하여 산정)			

지가 · 사 무 임대 료 등	8. 공업단지(토지) 구입가격(평방미터 당)	9.2 - 21,6	1,700 - 4,000	자료원: ITDH(헝가리 투자진흥청)
	9. 공업단지 임차료(月) (평방미터 당)	3.2 - 7/평방미터 /월+25% VAT	4.5 - 6.5 EUR /평방 미터/월+25% VAT	자료원 : ITDH
	10. 사무소 임대료(月額) (평방미터 당)	17 ~37	16-35EUR/평방미터 /월+3-4EUR사용료	
	11. 주재원용 주택임차료(月)	A : 1,800 ~ 2,000, B: 1,000 ~ 1,500		A: 120평방미터, 신규, 1 또는 12구역 B: A동일조건이나 10년 된 집 자료: Eurocenter Real Estate
통 신 비	12. 전화가설료	185	개인 : 33,750 비즈니스(ISDN): 34,531	MATAV www.matav.hu (헝가리 최대 유선 전화공급업체)
	13. 전화기본요금(月)	17.35 + 0.03 - 017 /분+0,02  23.65	개인 : 3,210 + 5 - 32 포인트/분+4.25포인트 (접속료) 비즈니스 : 4,375	"
	14. 국제통화요금 (서울에 3분간)	2.35 / 3분	개인전화 : 438.95 (146.32/분) 공중전화 : 792	25%부가세 포함
	15. 휴대전화 가입료	A : 27 B : 16.22 C : 18.9	A : 5,000 B : 3,000 C : 3,500	A: T-Mobile B: PannonGSM C: Vodafone 25%부가세 포함
	16. 휴대전화 기본통화료(월)	A: 10.14 - 47.3 + 0.07 - 0.67 B: 9.73 + 0.19 - 0.34 C: 16.89 + 0.14 - 0.3	A : 1,857-8,750/월 + 12.5 - 123.75/분 B : 1,800/월 + 36 - 63/분 C: 3,125/월 + 25 - 56/분 부가세포함	<a href="http://www.t-mobile.hu">www.t-mobile.hu</a> <a href="http://www.pannongsm.hu">www.pannongsm.hu</a> <a href="http://www.vodafone.hu">www.vodafone.hu</a>
	17. 인터넷(전화선)		Dial-up ORIGO팩키지 -매월 1800포인트 + 이용료 ②오전7-오후6시 : 5 -6포인트/분 ③오후6-자정 : 3.25- 5포인트/분 ④자정-오전 7 : 0.5/분	자료원: Axelero <a href="http://www.axelero.hu">www.axelero.hu</a>
	18 인터넷(ADSL)	①377.85 ②204.86 ③173.5129, 19	①BDSL 1500, 69,900/월 ②BDSL 768, 37,900/월 ③BDSL 384 23,900/월	+ 25%부가세
	공공 요금	19. 업무용 전기요금(KWh 당)	120KV : 0.05 - 0.07 10 · 20KV : 0.06-0.09	120KV : 8.7 ~ 13.8, 10 · 20KV : 11.3 ~ 15.9

	20. 일반용 전기요금(kWh당)	0.14	25,7(12%부가세포함)	
	21. 업무용 수도요금 (입방미터 당)	상수 : 0.71 하수 : 0.74	상수 130.9 하수 : 137.2 (12%부가세포함)	
	22. 일반용 수도요금 (입방미터 당)	상동	상동	
자동차	23. 승용차 구입가격 (1500cc세단)	15,378	2,845,000 스즈키 Wagon R+1.3 GLX PS	에어백 2개, 파워 윈도우, 파워스티 어링, 중앙잠금장치, 25%부가세포함
	24. 중형차 구입가격 (2500cc 이상의 세단)	81,027	메르세데스 벤츠 E320 (3,200cc), 14,990,000	
	25. Regular 가솔린 가격 (1리터)	1.37, 1.39	옥탄 95 : 253, 옥탄 98 : 258	' 05.6월
세금	26. 법인소득세(%)	국세 18%, 지방 산업세 0-2% 지방정부에 의해 결정		ITDH
	27. 개인소득세(%)	0-1,500,000HUF: 18% 1,500,000 - : 38%		' 05.1.1일부터
	28. 부가가치세(%)	기본적으로 25%이나 공공시설, 책, 신문, 생필품 및 농산물은 12%, 비타민제 및 의약품은 0%		재무부

1 USD=203 HUF (2005.6)

## 58. 지사 및 현지법인개설/지사개설

### <지사개설 가이드>

헝가리 정부는 '96년 3월 OECD 회원가입에 따라 '98년 1월부터 헝가리에 투자한 외국기업의 지점 설치를 허용하는 내용의 기업법을 개정하였으며 동 기업법은 '98년 2.1일부로 발효되었다.

'97년도까지는 헝가리 투자기업이 아닌 단순 진출기업은 자회사 또는 지사 형식으로 설립되었는데 이들의 기업활동 내용은 무역거래알선, 계약준비, 정보수집 및 광고활동 등 제한적으로 허용되어 왔다. 그러나 새롭게 개정된 기업법에 따라 단순 진출기업도 지점 형식으로 법인격을 변경하면 모기업과 동일한 활동을 헝가리 내에서도 시행할 수 있다. 즉 이들 지점들은 외국기업으로서 헝가리 내에서 주식 매입도 가능하고 손익이 발생하는 영업활동도 가능하게 된 것이다.

새롭게 허용된 외국기업의 지점은 헝가리 투자 현지기업과는 달리 독립된 법인격을 갖춘 것이 아니고 모기업의 하부적인 단위체로서 모기업이 적용 받는 법률 내에서 활동이 가능하나 일부는 헝가리 법률의 적용을 받게 된다. 따라서 이들 지점은 헝가리 내국 법인체와 계약활동을 하기 때문에 기업법원에 반드시 등록을 해야하고 등록 시 모기업의 정보를 함께 제출해야 한다.

한편, 지사설립 조건도 강화되었는데 지사도 헝가리 기업법원에 소정의 절차를 밟아 등록하도록 의무화됨으로써 단순 연락사무소를 위한 지점 설치시에도 전에는 상공부에서 라이 센스를 취득하면 되었으나 지금은 지사 또는 모기업의 지점으로 법인격을 새로이 등록해야만 한다.

## 59. 지사 및 현지법인개설/법인설립 비용 및 유의사항

<유한 책임 회사 (Kft.)과 주식회사 (Rt.) 설립 비용> (05년 6월 기준)

### □ 등록 비용 (Registration Fee)

투자 의향서 등 제반 회사 설립 서류를 등록 법원 (Court of Registration)에 제출할시 투자 의향서에 명시된 초기 투자액의 2%를 등록비로 지불해야 한다. 따라서, 유한 책임 회사의 최소 투자액이 3,000,000 Ft.이기 때문에 이를 기준으로 최소 등록비용은 80,000 Ft. 이다. 초기 투자액이 20,000,000 Ft. 이상일 경우에는 등록비용을 600,000 Ft. 이상 부과 하지 못하므로 600,000 Ft.는 등록비용의 최대액수이다

### □ 공표 비용 (Publication Fee)

등록 비용 이외에 회사 등록 당시 공표비용 (Publication Fee) 또한 지불해야 한다. 공표 비용은 초기 투자액과는 상관없이 유한 책임 회사와 주식회사 모두 균일하게 25,000 Ft.를 지불해야 한다.

### □ 공증 비용 (Notary Public Fee)

회사 설립 서류 중 회사 대표인의 서명 견본 (Specimen of Signature)이 공증 되어야 하며 이를 위해 공증소에서 서명 견본을 공증받아야 한다. 공증소에서의 공증비용은 각 서명 견본당 1,500 Ft.이며 3부를 공증받아야 한다. 하지만, 대부분의 변호사들이 여분으로 2부를 더 공증받기를 요청하므로 총 5부의 서명 견본 공증비용은 7,500 Ft.이다.

### □ 유한 책임 회사 설립시 변호사 비용 (Lawyer Fee)

변호사 비용은 변호사 회사에 따라 천차 만별하며 적게는 USD 600부터 많게는 USD 4,000-5,000까지 다양하다. 따라서, 변호사 선임에 각별히 주의해야 한다.

### □ 그외 비용 (The Other Fee)

만일 회사 설립 시 헝가리어 이외로 작성된 서류를 헝가리어로 번역해야 할 경우가 있을 시 번역비용을 따로 청구한다.

<헝가리에서 유한 회사 설립 시 유의 사항>

### □ 사무실/거주지 선택

일반적으로 사무실/거주지 선택 방법으로는 부동산 중개소 이용과 버록 신문 Express

(Budapest 지역) 및, 각 지역별 버록 신문 Bazar (Budapest 지역 이외의 주변 지역) 등을 이용하는 방법들이 있다. 이중 버록 신문 이용의 단점은 헝가리어를 이해하지 못하는 분들에게는 버록 신문을 통해 사무실/거주지를 얻는 것은 상당히 힘들다. 따라서 언어적 문제가 없는 분들 혹은 헝가리어가 가능한 분들의 도움을 받을 수 있는 분들을 제외하고는 일반적으로 부동산 중개인의 서비스를 받아 사무실/거주지를 선택하고 있다. 참고로 현재 많은 부동산 중개인들은 영어소통이 가능하다.

통념상 한달 거주지 임대 비용을 거주지 소유자들은 거주지 판매 시가의 1%를 한달 임대 비용으로 제시한다. 또는, 1 제곱 미터당 1,000 Ft를 한달 ‘최소’ 임대 비용으로 간주하기도 한다. 후자를 기준으로 본다면 60 제곱 미터 규모의 거주지 한달 최소 임대 비용은 약 60,000 Ft.로 볼 수 있다. 따라서, 이를 기준으로 제시된 임대료가 적정한지를 판단하는데 도움이 되리라 생각된다. 하지만, 거주 지역의 환경과 거주지의 상태 등에 따라 임대료는 위의 기준 가격보다 더 높게 형성 될 수 있는 점을 염두해야 한다.

선호하는 지역 내에서의 적정한 가격과 양호한 상태의 사무실/거주지를 선택을 위해서는 다소 시간이 들더라도 되도록 많은 부동산 중개인을 접촉하여 다양한 사무실/거주지를 일일이 체크하고 선택을 하는 것이 절대적으로 유리하며 선택과정에서 또 한가지 유념해야 할 사항은 각종 공과금 비용이다. 임대비용이 낮아도 비 효율적인 난방 시스템과 별도의 주차장이 있는 경우 주차 비용 등의 추가적인 비용들로 인하여 높은 공과금을 내야 하는 경우가 있으므로 이 점을 함께 고려하며 선택을 해야 한다.

**□ 변호사 비용**

헝가리에서 회사를 설립하기 위해서는 우선적으로 변호사를 선임해야 하는데 그 변호사 비용은 천차만별이다. 유한 회사(Kft.)의 경우 적게는 몇 백 불 부터 많게는 몇 천불까지 달하며 회사 설립비용이 이미 일정액으로 책정된 곳이 있는가 하면, 변호사가 회사 설립에 필요한 서류의 준비 시간, 즉 일한 시간 당으로 비용을 청구 하는 곳 또한 있다. 이 경우에는 변호사가 Associate, Junior, Senior Partner등으로 나뉘며 이들 능력에 따른 차등 가격을 제시 한다. 한 예로 Associate는 USD 150/hour, Senior Partner는 USD 250/hour 등으로 책정되어 있다. 따라서 양질의 서비스와 적정한 변호사 비용을 받기 위해서는 몇몇 사무실을 접촉하여 부수적인 법률 서비스와 비용을 꼼꼼히 살필 필요가 있다. 유한 회사(Kft.) 설립의 경우 변호사 비용은 USD 600 부터 USD 4,000까지 다양하게 확인 되었다.

**□ 회계 감사의 조건**

유한 회사 (Kft.)의 경우 회계 감사를 받아야 하는 조건은 회사의 초기 투자액이 50,000,000 Ft. (유한 회사 설립의 최소 투자액은 3,000,000 Ft임) 이상일 경우이다. 하지만, 이 조건을 충족시키지 않더라도 회사의 Member가 단 한명일 경우, 즉 Single Man Kft.는 초기 투자액수와는 상관없이 회계 감사를 받아야 한다고 회사 설립법에 명시 되어있다. 이는 회사의 책임과 권한이 한 사람에게 과도히 집중되기 때문이다. 따라서, Single Man Kft.는 회계 감사인의 선정을 투자 의향서에 함께 명시해야 하며 회계사 비용 뿐 만이 아니라 회계 감사 비용을 함께 이중 부담해야 한다. 하지만, 회사 Member가 2인 이상이고 투자액이 50,000,000 Ft 미만일 경우는 회계 감사를 받을 필요가 없다.

□ 세무보고

변호사 선임 후 회계사 또한 정해져야 하며 이 회계사의 선정은 회계 감사인 과는 달리 투자 의향서에 명시되지 않는다. 회사의 설립 의향서와 그 외 서류 등을 변호사가 Municipal Court of Registry에 제출 후 회사 등록 번호 (Registration Number)가 부여되며 Municipal Court of Registry로부터 마지막 설립 허가가 결정 (Decision)이 되기 전까지 이 기간 동안 회사는 Pre-company로 규정되며 회사의 모든 기능 역할과 활동이 가능하다. Pre-company 기간 중 일체의 비즈니스 활동이 없더라도 회계사를 통하여 세무소로 반드시 세무보고를 해야 한다. 세무보고를 일정 시일 내에 하지 않았을 경우 세무소로부터 벌금통지를 받는다. 따라서, 회사 등록 번호를 받은 후 회계사를 통해 회사의 재무상황 등의 세무 보고를 해야 한다.

□ 비자발급 후 거주지 보고

한국에서 비자 발급 후 헝가리로 돌아와서 거주지 신고를 해야한다. 거주지 신고지는 주거지의 Polgrmesteri Hivatal (우리나라의 구청과 비슷)에서 여권, 주거지 계약서, Tulajdoni Lap (Ownership paper; 집주인에게 부탁), 사업자 등록증과 거주지 보고 신청서를 함께 작성 제출을 하면 된다. 주의해야 할 사항은 Tulajdoni Lap (Ownership paper)는 한달 이내에 작성 된 것이어야 한다.

60. 공장설립

<부동산 취득 및 공장 설립>

□ 부동산 관련법규

개인이 부동산을 취득할 경우 6,000㎡ 이상은 취득이 불가능하며 취득하는 경우에 사전 허가를 받아야 하는 등 절차가 번거롭다. 이러한 개인의 부동산 취득에 대한 제한은 EU가입 시에도 예외를 인정받아 2011년까지는 지속될 전망이며 3년 정도 연장될 가능성도 있다.

외투기업을 포함한 법인이 생산 및 영업 활동과 관련된 부동산을 취득 할 경우에는 면적에 제한이 없다. 최근에는 법인의 활동과 관련된 부동산 취득에 대한 범위가 상당히 포괄적으로 인정을 받고 있어 사실상 법인의 부동산 취득에는 별다른 어려움이 없다.

□ 부동산 가격

부동산 가격은 지역에 따라 상이하다. 부다페스트 중심지에서 가까울수록 고가이며 낙후 지역으로 갈 수록 낮은 가격을 형성하고 있다.

[공장] 토지매입 비용은 8~45 유로/㎡ 이다. 공장매입 비용은 지역 및 상태에 따라 틀리나 400~1000유로/㎡ 에 달한다. 공장을 임차할 경우 평균 임차비용은 월 당 1.5~7 유로/㎡이며 공장에 붙은 사무실 임차 비용은 월 4~7 유로/㎡이다.

[사무실] 평균 사무실 임차 비용은 월 14유로/㎡이다. 부다페스트는 중심지와외의 거리에 따라 틀리며 월 13~22유로/㎡ 정도 수준이다. 부다페스트의 노후 건물은 월 13~17유로/㎡ 이고 가장 시설이 낙후된 건물은 월 9유로/㎡ 정도에는 임차 가능하다. 지방 도시의 사무실

임차 비용은 월 6~12유로/㎡ 정도이다. 사무실의 고정관리비는 월 6~12유로/㎡ 정도로 감안해야 한다.

[참고] 창고 임차료는 월 4~5 유로/㎡ 정도이며 고정관리비는 월 0.5~2 유로/㎡ 정도이다.

**□ 부동산 취득 절차**

법인의 부동산 취득 절차는 아래 표와 같다.

취득 절차	유의 사항	소요 시간
부동산 선택 및 가격 교섭	가격을 높여 부르는 경향이 있으므로 교섭 필수	부동산 공급 상황에 따라 2~3주
부동산 양도증서 (Official Deed) 서명	매수인, 매도인의 서명과 변호사 확인 서명 확인 필요	1~2 시간
매매계약서 초안 작성	공증사무소나 법률사무소에서 작성한 계약서 사용	1주
부동산 권리증 (Title of Deed) 열람	등기소(Land Registry Office)에서 열람, 소유자 명의 확인	1일
임시 매매계약 체결	양자간 서명 및 계약금(10%) 선불	1주
근저당 설정 확인	변호사 측에서 소유권 및 근저당 설정 여부 최종 확인	1~2일
매매계약 체결	양자간 서명 및 변호사 확인 서명	1주
변호사 비용 지불	변호사에 2~4% 수수료(agency fee) 지급	-
소유권 이전	최종 잔금 지급후 3자 배석 하에 소유권 이전 절차 마무리 및 공공요금 사용량 확인	1시간
공공서비스 신청	신규 소유자 명의로 수도, 전기, 가스, 전화 등 공공 서비스 신청	1~2일

□ 공장설립

외국인 투자기업의 헝가리 내 부동산 소유는 1991년의 토지법(Land Act)에 근거를 두고 있으나 국유화의 영향으로 부동산의 소유권이 명확하지 않은 경우가 있기 때문에 공장 부지 확보 시 재산권 확인과 보상법(Compensation Law, 1991년 제정)에 의한 제3자 권리관계의 사전조사가 요망된다

외국인의 부동산 취득신청서는 금융기관 중앙연합회(Central Corporation of Banking Company)에 직접 제출해야 하며, 대규모 부동산 구입시에는 해당 지방 정부 산하 관계기관 앞으로 사전승인 신청서를 제출해야 한다.

헝가리는 1994년 3월에 통과한 토지법(The Land Act)에 의해 외국인과 기업집단의 농지구매를 불허하고 있다. 따라서 공장 부지를 확보하기 위해서는 지방위원회(the Local Council)가 부동산에 대한 통제권을 확보하고 있으므로 행정적 필요조건 및 가격과 기타 조건에 대한 협상 등을 지방 위원회와 협의해야 한다.

공장 설계 시에는 빌딩의 적절한 사용 용도, 환경보호 및 천연보호지역에 대한 검토, 소방 안전, 공공 위생 등에 대해 특히 주의해야 한다. 아울러 다음과 같은 사항에 대해서는 해당 관청의 허가를 받아야 한다

- 건축 시 허가사항
  - 건축설계가 자연적인 기준에 부합하는지 여부
  - 건축설계가 구조 보호법규와 부합하는지 여부
  - 건축이 환경에 해로운 영향을 끼치는지 여부
  - 건축설계가 공인된 자에 의한 것인지 여부

건축 허가는 상기 검토사항을 검사한 후 30일 또는 추가로 60일 이후에 발급하며 기타 실제적인 건축 시공은 자격을 갖춘 자의 감독을 받도록 하고 있고 모니터링을 받도록 하고 있다

- 건축비용
  - 공장 건축비용은 시설 정도에 따라 틀리기는 하나 300~650/㎡ 으로 추산되고 있다.

61. 산업단지/산업단지 현황

<헝가리 내 주요 공단 현황>

□ 산업공단

헝가리는 시장경제 체제로 전환하는 과정에서 외국인 투자유치 촉진을 위해 주요 지역을 개발하는 한편 제조업 및 서비스 부문 발전을 정책적으로 장려하기 위해 많은 산업공단을 설치하였다. 주요 공단 별 특징은 아래와 같다.

□ 공단명 : Alba Ipari Zona (Szeékesfehérvár) Alba Ipari Zona Kft.

소재지		H-8000, Szeékesfehérvár, Budai ut. 9-11			
부지면적		62 ha	조성주체	Alba Ipari Zona Kft (96% 민간, 4% 지자체)	
주요입주업종		전자, 자동차, 물류 등			
입주유망업종		상동			
입주비용		임차 시: US\$ 40/m <sup>2</sup> , 구입 시: 협상에 의해 결정			
조성현황, 입주가능시기		이미 공단이 조성되어 다수의 외국기업의 진출하고 있으며, 현재에도 20 ha 정도의 잔여 부지에 입주 가능			
교통	항만	37Km 지점에 Komarom River Port			
	교통 철도	4km 지점			
	교통 공항	Budapest(Ferihegy) 공항으로부터 50Km			
	교통 도로	M7, 8, 62 등의 도로와 연결			
전력	US\$ 96/Kw + 12% VAT				
용수	식용수: US\$ 0.2-0.4/m <sup>3</sup> , 공업용수: US\$ 0.3-0.5/m <sup>3</sup> (=12% VAT)				
통신	유선전화, ISDN 등 통신시설 완비				
인력조달 및 임금수준	인력조달 용이, 평균임금 US\$ 360 (화이트 컬러: US\$ 630, 블루 컬러: US\$ 370, 실업률: 4.8%)				
외국기업 입주현황	ALCOA-KOFEM Kft. - aluminium industry, FEJERTEJ -PARMALAT Rt. food industry, FORD-HUNGRIA Rt. vehicle industry, Stollwerck Budapest Rt. food industry ALCOA-CSI Kft. machine industry, Emerson Electric Kft. machine industry, IBM Storage Product Kft. computer industry, Hungarian Speaker System Kft. Electronics, iR3-Philips-Grundig electronics, Shell-Gas Hungary Rt. fuel marketing.				
한국입주 기업 명단	없음.				
입주자격 및 규제현황	특별한 규제는 없으나, 중화학공업 혹은 환경파괴 산업에 대해서는 입주를 규제하고 있음.				
우대조치	투자규모 US\$ 0.3-1.5백만에 대해서는 3년간 조세 공제, US\$ 1.5백만 이상에 대해서는 4년간 감면. 기타 각종 법률, 컨설팅, 물류 등 서비스 지원				
입주여건	부다페스트 등 수도권이 인접하여 조성된 공단으로 전자, 자동차 등 다국적 기업이 많이 진출해 있고 교통이 편리한 사통팔달의 위치, 투자 입자로는 헝가리 내 가장 유망한 공단의 하나임.				
공단연락처	업체명	Alba Ipari Zona Kft.			
	공단연락처 주소	8000 Szekesfehevar, Budai ut 9-11			
	공단연락처 전화	36-22-340 945 36-22-518 010	팩스	36-22-340 945 36-22-518 013	
	공단연락처 담당	Dr. Toth Ferenc	E-mail	ftoth@feger-hvk.hu	

□ 공단명 : Debreceni Regional Innovation Industrial Park

소재지	Debreceni Regionalis es Innovacios Park			
부지면적	40 ha	조성주체	Debrecen Regional and Innovation Industrial Park Ltd.	
주요입주업종	IT, 기계류 등			
입주유망업종	IT, 전자, 통신, 제약, 화장품, 기계류, 바이오 산업, 환경설비 등			
입주비용	구입 시: US\$ 25-62/㎡, 임차 시: 미정			
조성현황, 입주가능시기	이미 공단이 조성되어 입주를 하고 있으며, 현재 15 ha 정도의 잔여 부지가 있음.			
교통	항만	80Km 지점에 화물 정박 River Port		
	교통 철도	500m 지점에 Debrecen 역		
	교통 공항	4Km 지점에 Debrecen 공항		
	교통 도로	㎡ 자동차 전용도로와 50km		
전력	공급 원활, 협상에 의해 조정			
용수	식용수: US\$ 0.2-0.4/㎡, 공업용수: US\$ 0.3-0.5/㎡ (=12% VAT)			
통신	유선, ISDN 등 완비, 비용은 조건에 따라 상이			
인력조달 및 임금수준	조달 용이하며, 평균임금 화이트 컬러 US\$ 375, 블루 컬러: US\$ 231 (실업률: 9.6%)			
외국기업 입주현황	National Instruments, Bumet Hungary Ltd., Dutch Metal Working Company, Lesselbreger, Reichert S.A., Factor GmbH, Globiz International Kft. 등			
한국입주 기업 명단	없음.			
입주자격 및 규제현황	특별한 제한은 없으며, 환경유해 산업에 대해서는 제한 조치를 함.			
우대조치	세제 지원(US\$ 0.3-1.5백만 투자에 대해서는 3년간, US\$ 1.5백만 이상에 대해서는 4년간 조세 감면, 기타 관련 서비스 지원)			
입주여건	동구권 진출(루마니아, 우크라이나 등)이 용이한 공단으로 입주비용이 싸고 인근에서 저렴한에서도 우수한 노동력 확보가 가능, 교통이 편리하고 공해가 거의 없는 지역으로도 유명			
공단연락처	업체명	Debrecen Regional and Innovation Industrial Park Ltd.		
	공단연락처주소	4026, Debercen, Peterfia u. 25		
	공단연락처전화	36-52-504 333	팩스	36-52-504 321
	공단연락처담당	Mr. Perce Istvan Janos	E-mail	diip@axelero.hu

□ 공단명 : Esztergomi Ipari Park (Esztergom) : Esztergom Industrial Park

소재지	2500 Esztergom, Deak Ferenc u.4			
부지면적	104 ha	조성주체	Strigonium Idegenforgalmi Befektetesi Bt.(20% 로컬은행, 80% 지방정부)	
주요입주업종	전기전자, 자동차 등			
입주유망업종	의료 혹은 광학기기, 자동차 및 동 부품			
입주비용	구입 혹은 임차 비용은 협상의 의해 결정			
조성현황, 입주가능시기	250 ha로 확대해 나갈 예정이며, 현재에도 49%의 부지가 입주 예정지역으로 남아 있음.			
교통	항만	Komarom항(River Port)까지 50km		
	교통 철도	1km		
	교통 공항	부다페스트 공항까지 70km		
	교통 도로	M1까지 60Km, 부다페스트까지50km		
전력	US\$ 96 + VAT 12%			
용수	식용수: US\$ 0.2-0.4/m <sup>3</sup> , 공업용수: US\$ 0.3-0.5/m <sup>3</sup> (=12% VAT)			
통신	유선, ISDN 등 각종 통신시설 완비			
인력조달 및 임금수준	화이트칼러: US\$ 680, 블루칼러: US\$ 400 (실업률: 4.5%)			
외국기업 입주현황	Magyar Suzuki Rt automotive industry, Diamond Electric electric industry, TYCO Electronics electronic industry, Fotex manufacturing of optical and photo equipment, repair of instrument industry products			
한국입주 기업 명단	없음			
입주자격 및 규제현황	특별한 제한은 없으나, 중화학공업 혹은 환경 유해 산업에 대해서는 입주를 제한하고 있음.			
우대조치	세제 지원(US\$ 0.3-1.5백만 투자에 대해서는 3년간, US\$ 1.5백만 이상에 대해서는 4년간 조세감면, 기타 관련 서비스 지원			
입주여건에 대한 무역관 의견	수도권에 근접하고 공단 조성이 잘 되어 있음. 특히 스즈키 등 자동차 제조업체가 있어 자동차부품 등이 유망한 업종으로 평가됨.			
공단연락처	업체명	Strigonium Idgenforgalmi Befektetesi Bt.		
	공단연락처주소	2500 Esztergom, Deak Ferenc u. 4		
	공단연락처전화	36-33-510 040 36-33-542 000	팩스	36-33-510 040
	공단연락처담당	Mr. Miaveczeno	E-mail	strigonium@mail.uti.hu

□ 공단명 : Győri Ipari Park (Győr) : Győr Industrial Park

소재지	9027 Gyor, Gesztenyefa u. 4.			
부지면적	126 ha	조성주체	Gyori Nemzetkozi Ipari Park Kft.	
주요입주업종	자동차, 기계, 섬유, 전자, 플라스틱, 물류 등			
입주유망업종	자동차, 전자, 플라스틱 등			
입주비용	투자규모 혹은 내용 등에 따라 상이			
조성현황, 입주가능시기	현재 75% 정도의 부지가 분양, 잔여 부지가 약 30 ha임.			
교통	항만	Gonyu-Danub((River Port)까지 20km		
	교통 철도	6Km(부다페스트-비인 철도)		
	교통 공항	부다페스트 공항 130Km, 브라티스라바(슬로바키아) 60Km 등		
	교통 도로	M1 고속도로와 연결		
전력	US\$ 96 + VAT 12%			
용수	식용수 : US\$ 0.2-0.4/m <sup>3</sup> , 공업용수 : US\$ 0.3-0.5/m <sup>3</sup> (= 12% VAT)			
통신	유선, ISDN 등 각종 통신시설 완비			
인력조달 및 임금수준	화이트컬러: US\$ 935, 블루컬러: US\$ 535 (실업률: 4.1%)			
외국기업 입주현황	Győr plant of Philips Industries (Philips Components), Audi Hungarian Motor Kft.(독일), Skiny Györt? Kft.(오스트리아), AMOCO Fabrics Magyarország Kft.(미국), Eszak-Dunantuli Aramszolgalato - public electricity board, Gyori Keksz Kft. - food industry, Rudolph Logistik Kft. - logistics, Győri Plast Műanyagipari Kft. - plastic, VAW Aluminium tehchnika Kft., Robust Plastic Assembling Kft.			
한국입주 기업 명단	없음.			
입주자격 및 규제현황	특별한 제한은 없으나, 중화학공업 혹은 환경 유해 산업에 대해서는 입주를 제한하고 있음.			
우대조치	2년간 조세 감면, 부지 구입 가능, 로컬 정부의 각종 지원 양호			
입주여건	인프라가 양호하고 오스트리아와 인접하여 서유럽과의 교통 연계 편리, 공단 조성 오너쉽은 오스트리아(60%), 헝가리(40%) 합작 형태			
공단연락처	업체명	Győri Nemzetkozi Ipari Park Kft.		
	공단연락처주소	9027 Győr, Gesztenyefa u. 4		
	공단연락처전화	36-96-506 978 36-96-506 979	팩스	36-56-413 604
	공단연락처담당	Mr. Balogh Laszlo Dr. Magashazy Aniko	E-mail	info@ip.gyor.hu

□ 공단명 : Nyíregyházi Ipari Park (Nyíregyháza)

소재지		4400 Nyíregyháza, Luther u. 5		
부지면적		120 ha	조성주체	Nyíregyházi Ipari Park (100%)
주요입주업종		입주업체 없음.		
입주유망업종		중소기업형 전자부품, 식품, 기타 경공업 등		
입주비용		구입 시: US\$ 20/m <sup>2</sup> , 임차 시: 연 US\$ 1.11/m <sup>2</sup>		
조성현황, 입주가능시기		입주업체 발굴을 희망함. (잔여부지 6 ha)		
교통	항만	NA		
	교통 철도	3.5Km		
	교통 공항	부다페스트 공항까지 280km		
	교통 도로	m <sup>2</sup> 고속도로(현재 공사 중)		
전력	US\$ 96/kW + VAT 12%			
용수	식용수: US\$ 0.2-0.4/m <sup>3</sup> , 공업용수: US\$ 0.3-0.5/m <sup>3</sup> (= 12% VAT)			
통신	유선, ISDN 등 각종 통신시설 완비			
인력조달 및 임금수준		화이트칼러: US\$ 590, 블루칼러: US\$ 323 (실업률: 9.6%)		
외국기업 입주현황		Michelin Rt., Flextronics International Kft., Elektrolux-lehel, Hirsch Gmbh 등		
한국입주 기업 명단		없음.		
입주자격 및 규제현황		특별한 제한은 없으나, 대형 투자업체 혹은 환경 유해 산업에 대해서는 입주를 꺼리고 있음.		
우대조치		세제 지원(US\$ 0.3-1.5백만 투자에 대해서는 3년간, US\$ 1.5백만 이상에 대해서는 4년간 조세감면, 기타 관련 서비스 지원)		
입주여건		공단은 비교적 잘 조성되어 있으나, 수도권과 멀고 교통편이 불편한 것이 단점임.		
공단연락처	업체명	Nyíregyházi Ipari Park		
	공단연락처 주소	4400 Nyíregyháza, Luther u. 5 / 4400 Nyíregyháza, Pf. 305		
	공단연락처 전화	36-42-508 666	팩스	36-42-508 661
	공단연락처 담당	Mr. Diczko Jozsef	E-mail	mailbox@loginpark.hu

□ 공단명 : Pécsi Ipari Park (Pécs)

소재지		7630 Pécs, Buzsak Imre u. 22.			
부지면적	146ha	조성주체	Pécsi Ipari park (Mecsek Mines Management: 21.1%, VVK Kft: 15.4%, Municipality of Pécs: 33%, Transdanubian Regional Development Co.: 26.1%, PK Rt.: 4.4%)		
주요입주업종		연초, 플라스틱, 전자 등			
입주유망업종		전자, 의료, 물류, 자동차 등			
입주비용		구입시: US\$ 7-30, 임차 시: 협상에 의해 조정			
조성현황, 입주가능시기		잔여면적: 30 ha			
교통	항만	Mohacs항(River Port) 36 km			
	교통철도	5 km			
	교통공항	부다페스트 공항 198 km Pécs-Pogany 공항(경비행기 4 km)			
	교통도로	M5, M7(110km) 고속도로와 연결			
전력	US\$ 96/kW + 12% VAT				
용수	식용수: US\$ 0.2-0.4/m <sup>3</sup> , 공업용수: US\$ 0.3-0.5/m <sup>3</sup> (=12% VAT)				
통신	유선, ISDN 등 각종 통신시설 완비				
인력조달 및 임금수준		화이트칼러: US\$ 600, 블루칼러:US\$ 321(실업률: 6.5%)			
외국기업 입주현황		Polus Holding(물류), ELCOTEQ(전자), OTTO HAAS(고무), EIMO Kft.(플라스틱), POP Ltd., Honsa Ltd.(공구) 등			
한국입주 기업 명단		없음.			
입주자격 및 규제현황		특별한 규제는 없으나, 환경유해 산업 입주는 제한			
우대조치	2.5년 조세 감면 등				
입주여건	입주여건 양호, 노동력 확보 용이 반면 수도권과는 원거리				
공단연락처	업체명	Pécsi Ipari park			
	공단연락처 주소	7630 Pécs, Buzsak Imre u. 22.			
	공단연락처 전화	36-72-526 100	팩스	36-72-526 108	
	공단연락처 담당	Mr. Peter Pal	E-mail	pip@pip.hu	

□ 공단명 : Tatabánya Nyugati Ipari Park(Tatabánya):Tatabánya Industrial Park

소재지	H-2800 Tatabánya, Gyori u. 33			
부지면적	478 ha	조성주체	Ipari Project Hungarai Kft. (80% 자사, 20% 지방 정부)	
주요입주업종	기계, 전자, 식품 등			
입주유망업종	기계, 전자, 환경설비, 물류 등			
입주비용	협상에 의해 조정			
조성현황, 입주가능시기	잔여부지 370 ha 입주 가능			
교통	항만	Komarom 항(River Port) 33 km		
	교통 철도	1km		
	교통 공항	부다페스트 공항 70km, Kecsked(경비행장) 18km		
	교통 도로	M1 고속도로		
전력	US\$ 96/kW + 12% VAT			
용수	식용수 : US\$ 0.2-0.4/m <sup>3</sup> , 공업용수 : US\$ 0.3-0.5/m <sup>3</sup> (= 12% VAT)			
통신	각종 통신시설 완비			
인력조달 및 임금수준	화이트칼러 : US\$ 680, 블루칼러 : US\$ 400 (실업률 : 4.5%)			
외국기업 입주현황	Nation Kft. (machine industry), Souftec Kft (light alloy products), Euro-Exedy Kft (Japanese, clutch manufacturing), Euro Wire & Cable Service (Japanese, electronics), Buckbee-Mears Hungary Kft (US-German, quality control of computer monitors), Grundfos (Danish, manufacturing of pump engines) 등			
한국입주 기업 명단	없음.			
입주자격 및 규제현황	특별한 규제는 없으나, 환경유해 산업 입주는 제한			
우대조치	세제 지원(US\$ 0.3-1.5백만 투자에 대해서는 3년간, US\$ 1.5백만 이상에 대해서는 4년간 조세감면, 기타 관련 서비스 지원			
입주여건	수도권과 인접한 공단으로 환경이 양호하며, 서구 시장으로의 진출도 용이			
공단연락처	업체명	Ipari Project Hungaria Kft.		
	공단연락처 주소	H-2800 Tatabanya, Szent Borbala ter 4.		
	공단연락처 전화	36-34-511 080	팩스	36-34-313 645
	공단연락처 담당	Mr. Weber Tibor	E-mail	iphkft@axelero.hu

□ 공단명 : Keleti Ipari Park (Kaposvár) : Kelet Industrial park, Kaposvár

소재지	7400 Kaposvár, Kossuth tér 1			
부지면적	59.55ha	조성주체	Kaposvár 지방정부	
주요입주업종	건축자재, 식품 등			
입주유망업종	전 업종			
입주비용	협상에 의해 결정			
조성현황, 입주가능시기	잔여부지 30 ha, 부대시설 완비			
교통	항만	NA		
	교통 철도	300m		
	교통 공항	부다페스트 공항 191 Km, 군 비행장 8 Km		
	교통 도로	자동차 전용도로 2km		
전력	US\$ 96/kW + 12% VAT			
용수	식용수: US\$ 0.2-0.4/m <sup>3</sup> , 공업용수: US\$ 0.3-0.5/m <sup>3</sup> (= 12% VAT)			
통신	통신시설 완비			
인력조달 및 임금수준	화이트컬러 : US\$ 600, 블루컬러 : US\$ 321 (실업률 : 9.7%)			
외국기업 입주현황	Purina Hungaria (forage industry) 등			
한국입주 기업 명단	없음.			
입주자격 및 규제현황	특별한 규제는 없으나, 환경유해 산업 입주는 제한			
우대조치	기술 정도, 투자 규모 등에 의해 조정			
입주여건	잘 조성된 공단으로 평가되나, 수도권과 원거리 소재 단점			
공단연락처	업체명	Keleti Ipari Park		
	공단연락처 주소	7400 Kaposvar, Kossuth Ter 1		
	공단연락처 전화	36-82-501 588	팩스	36-82-501 588
	공단연락처 담당	Mr. Peter Sardi Mr. Laszlo Csu	E-mail	vagyongazd@kaposvar.hu

□ 공단명 : Komromi Ipari Park

소재지	H-2900 Komárom, Szabadság tér 1		
부지면적	87.6 ha	조성주체	Komarom 지방정부
주요입주업종	농업, 인쇄, 휴대폰, 수송 등		
입주유망업종	전자, 섬유, 농업, 항공기 등		
입주비용	구입 시: US\$ 13-14/㎡ (최소 임차: 1,500㎡), 임차 시: US\$ 4.6/m		
조성현황, 입주가능시기	110 ha로의 확대 추진, 39.4 ha 잔여 부지		
교통	항만	1km	
교통	철도	1km	
교통	공항	부다페스트 공항 90km	
교통	도로	M1 고속도로 6km	
전력	US\$ 0.05/KWH(협상에 의해 조정)		
용수	식용수: US\$ 0.24/cubic meter, 공업용수: US\$ 0.33/cubic meter (+ 12% VAT)		
통신	각종 통신시설 완비		
인력조달 및 임금수준	화이트칼러: US\$ 680, 블루칼러: US\$ 400 (실업률: 4.2%)		
외국기업 입주현황	Nokia(mobile Phone manufacturing), Monath Co. Kft. (construction material trade and transport), Amstel Beer Factory Rt.(brewery), Hungaromill Rt. (agricultural and milling activity), Foxconn (Taiwan, electronics, IT), EX-Ari Rt. (vehicle parts), Schwölller Ltd., Medicana Art Ltd., Per los Ltd.(plastic industry), RR Doneilley H. Ltd. 등		
한국입주 기업 명단	없음.		
입주자격 및 규제현황	특별한 규제는 없으나, 환경유해 산업 입주는 제한		
우대조치	세제 지원(US\$ 0.3-1.5백만 투자에 대해서는 3년간, US\$ 1.5백만 이상에 대해서는 4년간 조세감면, 기타 관련 서비스 지원		
입주여건	비교적 잘 조성된 공단으로 투자 진출 시 입주 추천됨.		
공단연락처	업체명	Komaromi Ipari Park	
공단연락처	주소	H-2900 Komarom, Szabadsag Ter 1	
공단연락처	전화	36-34-340 664	팩스 36-34-340 199
공단연락처	담당	Mr. Bertalanits Istvan	E-mail kompmh@matavnet.hu

□ 공단명 : Tiszajvrosi Ipari Park

소재지	3580 Tiszaujvaros, Munkacsy M u. 20			
부지면적	140 ha	조성주체	Tiszaujvaros Inveszt Rt.	
주요입주업종	봉제, 자동차 무역 등			
입주유망업종	IT, 자동차부품, 플라스틱 등			
입주비용	구입 시 : US\$ 15.5-26.6/㎡, 임차 시 : US\$ 1.2-3.3/㎡			
조성현황, 입주가능시기	8 ha 잔여부지 입주 가능			
교통	항만	2km		
	교통 철도	1.5km		
	교통 공항	부다페스트 공항 : 180 km		
	교통 도로	㎡ 고속도로 6km		
전력	US\$ 0.03-0.05/KWH(협상의 의해 조정 가능)			
용수	식용수 : US\$ 0.2-0.5/cubic meter, 공업용수 : US\$ 0.5-0.8/cubic meter (+ VAT)			
통신	각종 통신시설 완비			
인력조달 및 임금수준	화이트컬러: US\$ 600, 블루컬러: US\$ 340 (실업률 : 9.4%)			
외국기업 입주현황	Opel Quattro Kft.(car trade), Roland Rt.(manufacturing of neckties), Konflax Rt.(work and protective clothing), Polus Rt.(commercial center), VIBA-TVK Ltd.(chemical industry), AES-Tisza Er?m? Company(electrical industry), Akzo-Nobel Coatings Company(paint manufacturing), B-Inducoop Ltd. (engineering industry), ?M?SZ Company (electric industry) 등			
한국입주 기업 명단	없음.			
입주자격 및 규제현황	특별한 규제는 없으나, 환경유해 산업의 입주는 제한			
우대조치	세제 지원(US\$ 0.3-1.5백만 투자에 대해서는 3년간, US\$ 1.5백만 이상에 대해 4년간 조세 감면, 기타 관련 서비스 지원			
입주여건	수도권과 원거리에 있으나 우크라이나, 슬로바키아, 루마니아 등과 국경 인접			
공단연락처	업체명	Tiszaujvaros Inveszt Rt.		
	공단연락처 주소	3580 Tiszaujvaros, Munkacsy M u. 20		
	공단연락처 전화	36-49-544 044	팩스	36-49-340 571
	공단연락처 담당	Mr. Jordan Istvan	E-mail	inveszt@axelero.hu

□ 공단명 : Zalaegerszegi Ipari Park

소재지		8900 Zalaegerszeg, Posta u. 63			
부지면적	27.8 ha	조성주체	Flextronics International Ltd.		
주요입주업종		전자, 물류 등			
입주유망업종		전자			
입주비용		구입 시: US\$ 11/㎡, 임차 시: 협상에 의해 조정			
조성현황, 입주가능시기		12.46ha 잔여 부지 입주 가능			
교통	항만	NA			
	교통 철도	3.5km			
	교통 공항	부다페스트 공항 : 250Km, Graz 공항 : 140Km			
	교통 도로	M7 고속도로 120km			
전력	US\$ 0.03-0.05/KWH(+ 12% VAT)				
용수	식용수: US\$ 0.2-0.5/㎡, 공업용수: US\$ 0.5-0.8/㎡ (+12% VAT)				
통신	각종 통신시설 완비				
인력조달 및 임금수준		화이트컬러: US\$ 604, 블루컬러: US\$ 333 매니저: US\$ 550 (실업률: 3.3%)			
외국기업 입주현황		Flextronics(electronics industry), NESAB, ECT(Eower Hungary Kft.) 등			
한국입주 기업 명단		없음.			
입주자격 및 규제현황		특별한 규제 없음.			
우대조치	세제 지원(US\$ 0.3-1.5백만 투자에 대해서는 3년간, US\$ 1.5백만 이상에 대해서는 4년간 조세감면, 기타 관련 서비스 지원)				
입주여건	다국적기업인 Flextronics가 조성한 공단으로 전자부품 입주 유망				
공단연락처	업체명	Flextronics International Kft.			
	공단연락처 주소	8900 Zalaegerszeg, Posta u. 63			
	공단연락처 전화	36 95-533 180	팩스	36-95-533 022	
	공단연락처 담당	Mr. Kornel Majoros Gizella Balazs	E-mail	konel.majoros@flextronics.at	

□ 공단명 : Batta Ipari Park(Szazhalombatta)

소재지		2440 Szazhalombatta, Kodaly Zoltan Setany 30-32		
부지면적		30ha	조성주체	Batta Invest Ltd., Co
주요입주업종		인, 목재가공, 자동차부품 등		
입주유망업종		중소기업형 유망업종		
입주비용		구입 시: US\$ 13.5/m <sup>2</sup> , 임차 시: US\$ 4.5/m <sup>2</sup>		
조성현황, 입주가능시기		잔여부지 20ha 입주 가능		
교통	항만	15Km(Danube River Port)		
	교통 철도	7km		
	교통 공항	부다페스트 공항 40km		
	교통 도로	M7 및M6 고속도로와 연결		
전력	US\$ 0.03-0.05/KWH(+ 12% VAT)			
용수	식용수: US\$ 0.2-0.5/m <sup>3</sup> , 공업용수: US\$ 0.5-0.8/m <sup>3</sup> (+12% VAT)			
통신	각종 통신시설 완비			
인력조달 및 임금수준		화이트칼러: US\$ 875, 블루칼러: US\$ 422 (실업률: 4.5%)		
외국기업 입주현황		없음.		
한국입주 기업 명단		없음.		
입주자격 및 규제현황		특별한 규제 없음.		
우대조치	세제 지원(US\$ 0.3-1.5백만 투자에 대해서는 3년간, US\$ 1.5백만 이상에 대해서는 4년간 조세감면, 기타 관련 서비스 지원)			
입주여건	과학적으로 조성된 공단이며, 교통이 양호함.			
공단연락처	업체명	Batta Invest Ltd., Co		
	공단연락처 주소	2440 Szazhalombatta, Kodaly Zoltan Setany 30-32		
	공단연락처 전화	36-23-354 042	팩스	36-23-359 766
	공단연락처 담당	Varga Imre	E-mail	battainvest@mail.battanet.hu

□ 공단명 : Budaörsi Ipari es Technologiai Park (Budaörs)

소재지	2040 Budars, Gyar u. 2			
부지면적	55 ha	조성주체	Budaorsí Ingatlanfejlesztő és Szolgáltató Centrum Kft.	
주요입주업종	휴대폰, 식품 등			
입주유망업종	중소기업형 업종, 물류 등			
입주비용	협상에 의해 결정			
조성현황, 입주가능시기	잔여면적 20ha 입주 가능			
교통	항만	15Km(Danube River Port)		
	교통 철도	3km		
	교통 공항	부다페스트 공항 20km		
	교통 도로	M0, M1, M7 고속도로 800m		
전력	US\$ 0.03-0.05/KWH(+ 12% VAT)			
용수	식용수: US\$ 0.2-0.5/m <sup>3</sup> , 공업용수: US\$ 0.5-0.8/m <sup>3</sup> (+12% VAT)			
통신	각종 통신시설 완비			
인력조달 및 임금수준	화이트컬러: US\$ 910, 블루컬러: US\$ 440 (실업률: 4.2%)			
외국기업 입주현황	IKEA, Auchan, Tesco, Pannon GSM, Thibo, Kaiser Kraft 등			
한국입주 기업 명단	없음.			
입주자격 및 규제현황	특별한 규제는 없으나, 환경유해 산업 입주는 제한			
우대조치	세제 지원(US\$ 0.3-1.5백만 투자에 대해서는 3년간, US\$ 1.5백만 이상에 대해서는 4년간 조세감면, 기타 관련 서비스 지원)			
입주여건	수도권 인근 공단이나 잘 조성되어 있으나, 인건비가 상대적으로 비쌘.			
공단연락처	업체명	Budaorsí Ingatlanfejlesztő és Szolgáltató Centrum Kft.		
	공단연락처 주소	2040 Budaors, Gyar u. 2		
	공단연락처 전화	36-23-503 800	팩스	36-23-503 856
	공단연락처 담당	Mr. Szabo Zoltan	E-mail	titkarsag@bitep.hu

□ 공단명 : Mohácsi Ipari Logisztikai Üzleti Park(Mohács)

소재지		7700 Mohács, Szabadság u. 17			
부지면적		151 ha	조성주체	Mohácsi Városgazdálkodási és Vagyongazdálkodási Kft.	
주요입주업종		농업, 식품 등			
입주유망업종		전 업종			
입주비용		US\$ 15/㎡			
조성현황, 입주가능시기		잔여부지 78 ha 분양 중			
교통	항만	2Km (Mohács River Port)			
	교통 철도	인근			
	교통 공항	부다페스트 공항 180km			
	교통 도로	56 자동차 도로			
전력	US\$ 0.03-0.05/KWH(+ 12% VAT)				
용수	식용수: US\$ 0.2-0.5/㎡, 공업용수: US\$ 0.5-0.8/㎡ (+12 VAT)				
통신	각종 통신시설 완비				
인력조달 및 임금수준		화이트칼러: US\$ 660, 블루칼러: US\$ 350 (실업률: 6.5%)			
외국기업 입주현황		Podravka Kft. (food), Pig-Tech Kft. (forage ind.), Tir-Tec Kft. (forage ind.), Klose Mobi (furniture) 등			
한국입주 기업 명단		없음.			
입주자격 및 규제현황		특별한 규제는 없으나, 환경유해 산업 입주는 제한			
우대조치	세제 지원(US\$ 0.3-1.5백만 투자에 대해서는 3년간 조세 감면)				
입주여건	대규모 공단이나 수도권과 떨어져 있는 반면 슬로베니아, 크로아티아와 인접하고 있는 것이 특징임.				
공단연락처	업체명	Mohácsi Városgazdálkodási és Vagyongazdálkodási Kft.			
	공단연락처 주소	7700 Mohács, Szabadság u. 17			
	공단연락처 전화	36-69-305 183 36-69-305 184	팩스	36-69-305 182	
	공단연락처 담당	Mr. Schaffer Jozsef	E-mail	mvgv@dravanet.hu	

□ 공단명 : Nagykanizsai Ipari Park (Nagykanizsa)

소재지	8800 Nagykanizsa, Kiraly u. 47			
부지면적	26ha	조성주체	Nagykanizsa Ipari Park Fejlesztő KHT	
주요입주업종	전자			
입주유망업종	전자, 물류 등			
입주비용	구입 시 : US\$ 14/m <sup>2</sup> , 임차 시 : 연 US\$ 1.3-4.0/m <sup>2</sup>			
조성현황, 입주가능시기	70% 분양 완료, 잔여 약 8ha 분양			
교통	항만	NA		
	교통 철도	5km		
	교통 공항	부다페스트 공항 220km		
	교통 도로	M7 고속도로와 연결		
전력	US\$ 0.03-0.05/KWH(+ 12% VAT)			
용수	식용수 : US\$ 0.2-0.5/m <sup>3</sup> , 공업용수 : US\$ 0.5-0.8/m <sup>3</sup> (+12%)			
통신	각종 통신시설 완비			
인력조달 및 임금수준	화이트컬러 : US\$ 604, 블루컬러 : US\$ 333 (실업률 : 3.3%)			
외국기업 입주현황	GE			
한국입주 기업 명단	없음.			
입주자격 및 규제현황	특별한 규제는 없으나, 환경유해 산업 입주는 제한			
우대조치	세제 지원(US\$ 0.3-1.5백만 투자에 대해서는 3년간, US\$ 1.5백만 이상에 대해서는 4년간 조세감면, 기타 관련 서비스 지원			
입주여건	수도권과 원거리인 반면 슬로베니아, 크로아티아 등과 인접			
공단연락처	업체명	Nagykanizsa Ipari Park Fejlesztő Kht.		
	공단연락처주소	8800 Nagykanizsa, Kiraly u. 47		
	공단연락처전화	36-93-536 018 36-93-536 155 36-93-311 032	팩스	36-93-310 808
	공단연락처담당	Mr. Schmidt Laszlo	E-mail	schmidt.laszlo@nagykanizsa.hu

□ 공단명 : Gyöngyös Ipari Park (Gyöngyös)

소재지	3200 Gyöngyös, Fő Ter 13			
부지면적	50 ha	조성주체	Industrial Park Development	
주요입주업종	전기, 전자, 자동차 등			
입주유망업종	상동			
입주비용	US\$ 17.5-21/㎡			
조성현황, 입주가능시기	현재 200 ha 규모 공단 조성 중, 50% 완료			
교통	항만	90Km (Csepeli River Port)		
	교통 철도	13km		
	교통 공항	부다페스트 공항 80km		
	교통 도로	㎡ 1.8Km, 부다페스트로부터 70Km 지점		
전력	US\$ 0.03-0.05/KWH(+ 12% VAT)			
용수	식용수: US\$ 0.2-0.5/㎡, 공업용수: US\$ 0.5-0.8/㎡ (+12%)			
통신	각종 통신시설 완비			
인력조달 및 임금수준	화이트칼러: US\$ 685, 블루칼러: US\$ 400 (실업률 : 6.6%)			
외국기업 입주현황	Stanly(Japan) 등			
한국입주 기업 명단	없음.			
입주자격 및 규제현황	특별한 규제 없음.			
우대조치	세제 지원(US\$ 0.3-1.5백만 투자에 대해서는 3년간, US\$ 1.5백만 이상에 대해서는 4년간 조세감면, 기타 관련 서비스 지원)			
입주여건	우수 노동력 확보 가능, 교통 양호			
공단연락처	업체명	Industrial Park Development		
	공단연락처주소	3200 Gyongyos, Fo Ter 13		
	공단연락처전화	36-30-977-2767	팩스	36-49-411-585
	공단연락처담당	Skultéti Vilmos	E-mail	gyip@axelero.hu

□ 공단명 : Heavytex Ipari Park (Szeged)

소재지		6933 Nagylak, Gyar u.1		
부지면적		80 ha	조성주체	Hungarohemp Hempindustryand Logistic Plc.
주요입주업종		운송, 가구 시트 등		
입주유망업종		전 업종		
입주비용		구입 시 : US\$ 7.5-9.5/m <sup>2</sup> , 임차 시 : US\$ 2-4/m <sup>2</sup>		
조성현황, 입주가능시기		잔여부지 70 ha 분양 중		
교통	항만	50Km (Tisza River Port)		
	교통 철도	3km		
	교통 공항	Szeged 공항 (경비행기)		
	교통 도로	43번 도로와 연결		
전력	US\$ 0.03-0.05/KWH(+ 12% VAT)			
용수	식용수: US\$ 0.2-0.5/m <sup>3</sup> , 공업용수: US\$ 0.5-0.8/m <sup>3</sup> (+12%)			
통신	각종 통신시설 완비			
인력조달 및 임금수준		화이트컬러: US\$ 585, 블루컬러 : US\$ 320 (실업률 : 6.0%)		
외국기업 입주현황		Hungarohemp Hempindustryand Logistic Plc.		
한국입주 기업 명단		없음.		
입주자격 및 규제현황		특별한 규제는 없으나, 환경유해 산업 입주는 제한		
우대조치	세제 지원(US\$ 0.3-1.5백만 투자에 대해서는 3년간, US\$ 1.5백만 이상에 대해서는 4년간 조세감면, 기타 관련 서비스 지원			
입주여건	루마니아 국경과 인접, 유럽과 발칸을 연결하는 교두보에 위치하여 인근 시장 진출에 용이			
공단연락처	업체명	Hungarohemp Hempindustry and Logistic Plc.		
	공단연락처 주소	6933 Nagylak, Gyar u.1		
	공단연락처 전화	36-62-515 610	팩스	36-62-515 615
	공단연락처 담당	Mr. Hajer Bela	E-mail	hungarohemp@vnet.hu

□ 공단명 : Rétsági Ipari Park (Rétság)

소재지	2651 Rétság, 1003/6 hrsz.			
부지면적	83 ha	조성주체	Retsagi Ipari Park Kft.	
주요입주업종	자동차, 전자 및 동 부품 등			
입주유망업종	상동			
입주비용	구입 시: US\$ 20/m <sup>2</sup> , 임차 시: 협상에 의해 조정			
조성현황, 입주가능시기	23 ha 잔여부지 분양 중			
교통	항만	15Km (Danube River Port)		
	교통 철도	800m		
	교통 공항	부다페스트 공항 56km		
	교통 도로	2. 22번 도로와 연결		
전력	US\$ 0.03-0.05/KWH(+ 12% VAT)			
용수	식용수: US\$ 0.2-0.5/m <sup>3</sup> , 공업용수: US\$ 0.5-0.8/m <sup>3</sup> (+12%)			
통신	각종 통신시설 완비			
인력조달 및 임금수준	화이트컬러: US\$ 680, 블루컬러: US\$ 480 (실업률: 8.5%)			
외국기업 입주현황	TDK, Credegar, PCCFT, GIBBS 등			
한국입주 기업 명단	없음.			
입주자격 및 규제현황	특별한 규제는 없으나, 환경유해 산업 입주는 제한			
우대조치	세제 지원(US\$ 0.3-1.5백만 투자에 대해서는 3년간, US\$ 1.5백만 이상에 대해서는 4년간 조세감면, 기타 관련 서비스 지원			
입주여건	수도권과 인접하여 편리, 우수 노동력 확보 유리			
공단연락처	업체명	Retsagi Ipari Park Kft.		
	공단연락처주소	2651 Retsag, 1003/6 hrsz.		
	공단연락처전화	36-35-351-141 36-20-429 3134	팩스	36-35-550 095
	공단연락처담당	Mr. Vas Imre	E-mail	

□ 공단명 : Miskolc-Alszsolca Ipari Park (Alszsolca)

소재지	3571 Miskolc-Alsozsolca, Gyar u. 3		
부지면적	60 ha	조성주체	MAIP Kft.
주요입주업종	건축자재, 플라스틱, 통신 등		
입주유망업종	통신, 엔지니어링, 전기·전자 등		
입주비용	구입 시 : US\$ 10-18/㎡, 임차 시 : US\$ 0.9-3.0/㎡		
조성현황, 입주가능시기	30 ha 잔여부지 분양 중		
교통	항만	50Km (Tisza River Port)	
	교통 철도	3km	
	교통 공항	부다페스트: 170Km, Debrecen: 100Km, Miskolc(경비행기): 15km	
	교통 도로	37번 도로 2km	
전력	US\$ 0.03-0.05/KWH(+ 12% VAT)		
용수	식용수: US\$ 0.2-0.5/㎡, 공업용수: US\$ 0.5-0.8/㎡ (+12%)		
통신	각종 통신시설 완비		
인력조달 및 임금수준	화이트칼러 : US\$ 602, 블루칼러 : US\$ 340 (실업률 : 14%)		
외국기업 입주현황	Sanmina, CEC, Baunit 등		
한국입주 기업 명단	없음.		
입주자격 및 규제현황	특별한 규제는 없으나, 환경유해 산업 입주는 제한		
우대조치	세제 지원(US\$ 0.3-1.5백만 투자에 대해서는 3년간, US\$ 1.5백만 이상에 대해서는 4년간 조세감면, 기타 관련 서비스 지원		
입주여건	슬로바키아와 인접한 공단으로 노임이 저렴한 것이 특징		
공단연락처	업체명	MAIP Kft.	
	공단연락처 주소	3571 Miskolc-Alsozsolca, Gyar u. 3.	
	공단연락처 전화	36-46-406 000	팩스 36-46-406 946
	공단연락처 담당	Mr. Bela Kozicz	E-mail chrt@matavnet.hu

□ 공단명 : Sátoraljaújhelyi Ipari Park (Sátoraljaújhely, BAZ county)

소재지	3980 Satoraljauhely, Kossuth Ter 5			
부지면적	88 ha	조성주체	Satoraljauhelyi Ipari Park Kft.	
주요입주업종	공구, 식품 등			
입주유망업종	기계, 목재, 전자 등			
입주비용	구입 시: US\$ 15.5-26.7/㎡, 임차 시: US\$ 1.1-3.6/㎡			
조성현황, 입주가능시기	37 ha 잔여부지 분양 중			
교통	항만	NA		
	교통 철도	1km		
	교통 공항	Miskolc 공항(경비행기) 8km		
	교통 도로	Nyregyhaza 도로까지 75km, 고속도로 1km		
전력	US\$ 0.03-0.05/KWH(+ 12% VAT)			
용수	식용수: US\$ 0.2-0.5/㎡, 공업용수: US\$ 0.5-0.8/㎡ (+12%)			
통신	각종 통신시설 완비			
인력조달 및 임금수준	화이트컬러: US\$ 601, 블루컬러: US\$ 340 (실업률: 9.4%)			
외국기업 입주현황	PREC Cast			
한국입주 기업 명단	없음.			
입주자격 및 규제현황	특별한 규제는 없으나, 환경유해 산업의 입주는 제한			
우대조치	세제 지원(US\$ 0.3-1.5백만 투자에 대해서는 3년간, US\$ 1.5백만 이상에 대해서는 4년간 조세감면, 기타 관련 서비스 지원			
입주여건	저렴한 노동력 확보가 용이하며, 우크라이나 및 슬로바키아와 국경 인접해 인근 시장 진출 용이			
공단연락처	업체명	Satoraljauhelyi Ipari Park Kft.		
	공단연락처 주소	3980 Satoraljauhely, Kossuth Ter 5.		
	공단연락처 전화	36-47-523 080	팩스	36-47-322 919
	공단연락처 담당	MR. Andras Toth Istvan Juhasz	E-mail	zrva@axelero.hu

\*주) 각 공단의 우대조치는 변경될 수 있어 재확인 필요

## 62. 자유무역지대

### < 관세면제지역 >

헝가리에는 관세 면제지역을 2종류로 구분하여 운영하고 있다. 첫째의 경우에는 자유무역 지대로 기업들의 상표부착, 포장, 분류, 저장 등의 활동만 수행할 수 있으며, 제품을 변형시키는 행위는 하지 못하게 되어있다. 둘째의 경우에는 공업관세 면제지역으로 이는 제품을 수출할 목적으로 원료 등을 수입하여 가공하는 지역이다

헝가리에서의 관세 면제 지역은 특별히 정부가 어느 지역을 선정, 투자기업이 그곳으로 입주하는 것이 아니라 현지 기업의 사무실이나 공장에 대하여 관세 면제지역으로 허가함으로써 성립된다. 관세 면제 지역으로 인정 받기 위해서는 재무부와 대외경제부의 허가를 받아야 하며 외국인 지분이 50% 미만인 경우에는 허가가 필요치 않고 다만 회사등록 사실을 통보하기만 하면 된다.

관세 면제 지역 내에 입주한 합작기업은 관세절차, 외환규정, 무역 등에 있어 외국회사로 간주된다. 헝가리 정부와 동 지역내의 이들 기업들과의 접촉은 국제 협정 등에 의해 이루어진다.

관세 면제 지역으로 인정 받은 기업은 외국 기업으로 간주되기 때문에 가격규제나 국가통제에 관한 법규의 적용을 받지 않으며, 관세면제 지역 외의 헝가리 기업과의 거래는 대외무역의 형태로 이루어진다. 따라서 헝가리 측 파트너의 동지역내 기업에 대한 판매나 구매는 수출 또는 수입으로 간주되어 부가가치세가 면제된다. 또한 합작기업이 사용하기 위해 들어오는 원자재, 부품, 장비 등에 대해서는 수입관세와 부가가치세가 면제되나 이를 헝가리 기업에 판매할 경우에는 수입 관세를 납부해야 한다.

관세 면제지역의 기업은 정관에서 정한 경화기준으로 대차대조표의 작성을 비롯한 회계 처리를 해야 하며, 거래도 일부 경상비용의 지급과 재무부 장관이 허가한 것을 제외하고는 정관에서 정한 경화 기준으로 행하여야 한다. 그러나 헝가리 은행으로부터 경화를 지불하고 기업 운영에 필요한 포린트화를 매입하여 헝가리 은행에 예치해 놓고 세금 등 각종공과금은 물론 근로자의 임금 및 수당, 임대료, 기타 일반 구매비용, 공사비용, 장비설치비용, 수리비용 등을 포린트화로 지급해야 한다. 그리고 국내외로부터 자금을 조달하는 데에는 별다른 제한이 없으며, 국내외에 예치된 현금자산의 처분을 자유로이 할 수 있다.

### < 산업공단 >

헝가리는 시장경제 체제로의 전환을 가속화하는 과정에서 외국기업의 투자 유치를 촉진하고 해당지역을 개발하는 한편 제조업 및 서비스부문을 정책적으로 장려하기 위해 산업공단을 설치하였다.

현재 산업공단은 총 5개로 Gyor Industry Park, Ozd Industry Area, East Pecs Industry Zone, Szekesfehervar Industry Zone, Miskolc Industrial Park 등이 있다.

## 63. 조세제도

### < 세제개황 >

헝가리 정부는 1988년 이후 개인소득세와 법인세 제도를 확립하고 부가가치세를 새로이 도입하였다. 이는 과거 사회주의 시절과 같이 세율이 개별 기업과 정부와의 협상에서 결정되기 보다는 객관적 기준에 의해 책정되는 것을 의미한다.

현재 헝가리의 개인 소득세는 소득 수준에 따라 다른데 최저임금인 57,000포린트인 경우 0%이며, 최고 소득의 38%까지 부과된다

### < 법인세 >

2004년 개정된 법인세법에 따르면 기업이윤에 대해 의무적으로 16% 법인세율이 적용되고 분배 이익에 대해서는 별도 23%의 추가 법인세가 적용된다. 그리고 이익의 재투자에 대해서는 인센티브가 주어지지만 관행적인 대부분의 조세 특혜는 폐지되었다.

외국인 기업에 대해 적용하는 조세절차는 동 업체가 헝가리 내에 등록사무소를 가지고 있는가에 따라 달리 적용된다. 헝가리에 등록된 사무소를 갖고 있는 외국인 기업에 대한 과세 평가액은 현지 법인의 소득과 제반 영업활동 비용간의 차액으로 산정된다. 헝가리 내에서 등록 없이 영업활동을 하는 외국인 기업은 헝가리에서 얻은 소득 중 50%가 과세 대상소득으로 간주된다.

법인세는 1년마다 산정되며 연간 소득신고서 제출과 동시에 법인세를 납부해야 한다.

2005년부터는 은행 등 금융기관에 대해서도 24%가 부과되고 있다.

### < 개인 소득세 >

헝가리의 개인 소득세제는 누진세이며 선진국 기준에 맞춰 매우 높은 세율이 적용되고 있다. 헝가리에 거주자 및 비거주자 공히 개인 소득세를 납부해야 하며 거주자는 외국에서 벌어들인 소득에 대해서도 개인 소득세를 납부해야 한다. 헝가리에서 직업을 갖고 있는 외국인은 헝가리에서 벌어들인 소득뿐만 아니라 헝가리에서 갖고 있는 직업과 연관되어 외국에서 벌어들인 소득도 과세 대상 소득으로 규정된다.

그러나 헝가리에서 영업활동을 전개하고 있는 법인 중 해외에 모회사나 본사가 있는 법인이나 외국인이 참여한 사업체 또는 100% 외국인이 소유하고 있는 단체는 과세대상에서 제외된다.

소득세는 연간 소득에 따라 달리 적용되는데 월소득이 57,000포린트이면 0%, 연간 소득이 1,500,000미만은 18%, 이상은 38%가 적용된다.

### < 부가가치세 >

헝가리는 '95년부터 부가가치세를 운영하고 있으며 국내판매, 수입재화 및 용역은 부가가치세의 적용을 받게 되나 수출재화 및 용역은 면세 대상으로 분류된다.

주요 의약품 및 과 식료품에 대해서는 종전 12%였던 것이 2004년부터 15%의 세율이 적용되고 전기, 통신 및 가계용 연료 등에 대한 세율은 과거 10%에서 25%로 인상되어 적용되고 있다. 그러나 2000년도부터 VAT가 면제 되었던 교과서 및 서적류, 유아용 기저기 등에 대해서도 5% VAT를 신규 부과하기 시작했다.

## 64. 사회간접자본

헝가리는 항공, 철도, 고속도로, 일반도로가 잘 정비되어 있으며 특히 철도의 경우에는 직간접적으로 EU 및 러시아 등의 도시들과 잘 연결되어 있다.

고속도로의 경우, 비엔나-부다페스트-우크라이나 축, 슬로바키아-부다페스트-슬로베니아-이태리 축 등으로 연장되어 유럽 대륙 내 교통의 중심역할을 하고 있다.

고속도로에 의한 주요국 연결은 다음과 같다

- . M 0: 부다페스트 외곽 순환고속도로
- . M 1: 부다페스트 - 비엔나
- . M 7: 부다페스트 - 리에카
- . M 5: 부다페스트 - 세계드 - 루마니아
- . M 3: 부다페스트 - 미스코치 - 우크라이나

항공편의 경우, 국적선 MALEV에서 서유럽 대부분의 도시와 직항로를 개설하고 있으며 서유럽 항공사들 대부분이 취항하고 있다.

### < 발전설비 현황 >

	2003	비중	2004	비중
총 발전량	33.045 GWh	100%	18.268 GWh	100%
화력	9.254 GWh	28%	5.128 GWh	28%
수력	12.057 GWh	36%	6.694 GWh	37%
원자력	11.013 GWh	33%	6.121 GWh	34%
기타	719 GWh	3%	324 GWh	1%

(자료원 : 헝가리 에너지청)

### < 전력 수요/공급 현황 >

	2004
총 수요	38.5 TWh
국내소비	34.7 TWh
수 출	3.4 TWh
총 공 급	38.5
국내 생산량	30.9 TWh
수 출	7.6TWh

(자료원 : 헝가리 에너지청 )

헝가리는 총인구의 97%가 상수도 공급을 받고 있으며, 총 인구의 42.3%만이 하수처리 시설과 연계된 주택에서 거주하고 있다. 이는 EU 하수처리 기준의 67%에 미달하는 것으로서 EU 기준에 근접하기 위해 현재 많은 투자가 이루어지고 있다

## 65. 노동여건

### < 고용 >

헝가리에서 고용은 고용주와 피고용인과의 고용관계에 대한 별도의 규정이 없는 한, 서면으로 된 고용계약의 체결을 통해 형성되며, 고용 계약서에는 피고용인의 기본임금, 의무사항, 근로 장소 등이 명시되어야 하고 쌍방의 합의에 의해 기타 조건도 명시될 수 있다

고용 계약서의 내용에는 단체 협약의 내용보다 피고용인 측에 유리할 수는 있으나 이에 반해서는 안되며, 피고용인은 노동 계약 후 30일 이내에 고용계약의 무효를 주장할 수 있다.

고용 계약의 체결 시 고용주는 피고용인에게 신상 명세서 등 고용주 입장에서 필요한 자료를 요구할 수 있으며, 적성 검사 등을 실시할 수도 있다. 고용 관계가 형성 되는 시점은 계약서에 명시된 근무 개시일이 된다.

수습기간은 노동 계약서 상의 쌍방 합의 또는 기업의 규정에 의해 결정되며 수습 기간은 일반적으로 30일이다. 그러나 단체 협약이나 당사자 간의 합의에 따라 단축 또는 연장이 가능하며 최대 견습기간은 3개월을 넘지 못한다. 3개월 고용 이후에도 헝가리 피고용인들의 근무태도에 문제가 있을 경우 3개월 재 연장이 가능하며 이 경우 고용계약서에 명시해야 한다.

참고로 인력 고용 시 여성과 미성년자는 신체에 유해한 일에 종사할 경우 특별 허가를 받아야 하며 계약 전 고용으로부터 발생하는 권리와 의무를 고지해야 한다.

### <인력>

헝가리는 전 인구의 60-70% 정도가 고교졸업 이상의 학력을 보유하고 있으며, 민족이 근면하고 우수하여 노동력의 질은 상당히 높은 것으로 평가 받고 있다.

한편, 고급 기술을 보유한 헝가리인을 고용하기는 아직까지는 어려운 실정이다. 임금 수준이 낮은 국영기업의 임원들은 잦은 직장 이전과 장기 결근을 하는 경향이 있어 합작 투자 시 고용계약을 하는 경우, 명백한 사항을 규정할 필요가 있다.

최근에는 서방 투자기업의 경영 기법이 도입되어 비효율적인 작업 체계 등은 사라지고 있으나 헝가리의 노동 생산성은 오스트리아 등에 비해서는 낮은 것으로 나타나고 있으나 중동부 유럽에서는 노동 인력 수준이 가장 높고 서구화되어 있다는 평가를 받고 있다.

< 임금 >

임금은 서구 유럽국가들에 비해 낮은 수준이나 합작기업의 경우는 국내기업 보다 20- 50% 정도의 높은 임금 지불이 관례로 되어 있다. 특히 외국 기업 진출 급증으로 시장경제 적응 및 외국어 구사가 가능한 중견 관리급이 절대 부족하여 이들의 임금 수준이 급상승 추세에 있다

헝가리의 실질임금 변동폭은 인근 동구국가들보다 낮게 나타나고 있는데 이는 그만큼 헝가리의 정치, 사회적 안정이 확립되어 있다는 증거로 볼 수 있다. 임금은 노동생산성이나 기업 이윤과는 무관하게 지급되고 있으며 단지 임금 상승률을 물가 상승률에 연동시키는 수준에서 결정된다.

- 연도별 평균 임금수준

(단위: HuF, Gross기준)

구분	98	99	2000	2001	2002	2003	2004
임금	67,764	77,187	87,645	103,550	122,453	130,861	148,300

(자료원 : 헝가리 통계청)

생산직 보다 서비스업 부문과 주요 도시지역의 임금이 높은 편이며 외국인 합작 투자기업에 근무하는 노동자는 헝가리 기업에 비해 높은 임금을 받고 있으나 기술력 부족으로 인해 그 차이가 점차 줄어들고 있는 실정이다.

< 근무시간 >

일반적으로 헝가리의 노동시간은 1일 8시간, 주 40시간으로 규정되어 있으나, 업무성격에 따라 고용 관련 규정이나 양측의 합의에 의해 조정될 수 있다.

1일 단위로 근무시간이 책정되지 않는 경우에는 하루 최고 12시간을 초과할 수 없으며, 평균 8시간을 유지해야 한다. 고용주는 피고용인에게 1주일에 2일의 휴일을 제공해야 한다.

< 휴가 >

고용주는 매년 피고용인에게 기본휴가와 보충휴가로 구성되는 정기휴가를 제공해야 한다. 휴가에는 질병휴가, 출산휴가, 10세 이하의 자녀양육 또는 보호를 위한 1년간의 무급휴가, 30일 이내의 무급휴가, 각종 군사 의무 수행기간의 휴가 등이 있으며 기본휴가는 연 20일로 근무연수에 따라 차등을 두고 있다.

또한 피고용인들은 의사의 처방이 있을 경우 아무 때나 3일간의 병가 사용이 가능하며 현지 투자기업들의 경우 병가의 무분별한 사용으로 계약서 작성시 인센티브 제공(예시: 연간 병가 없이 만근한 경우)을 명시하는 등 병가 사용을 자제토록 유도하고 있다.

## 66. 사회보장제도

### < 사회보장제도 >

월급 이외의 건강보험, 연금 등을 위해 지급되는 부가급부는 헝가리의 경우 서유럽 국가들처럼 기업의 고용주가 지급하는 것이 아니라 국가에 의해 지급되고 있다. 이의 재원 확보를 위해 '96년 1월 1일부터 정부는 기업으로부터 사회보장세로 임금 총액의 29%(Pension Insurance 18% + Health Insurance 11%)를 일률적으로 징수하고 있으며, 이외에 실업기금으로 임금총액의 3%를 징수하고 있다. 아울러 피고용인으로부터는 사회 보장세 12%(Health Contribution 4% + Private Pension 8%)와 실업기금 1.5%(Pension contribution 0.5% + Employment contribution 1%)를 부담시키고 있다

개인소득세(Personal Income Tax): 0-1,500,00 HUF: 18%, 1,500,000 HUF 이상: 38%.

실직자들이 혜택을 받는 실업급여는 근속년수에 따라 1-6개월간 제공되며 급여의 65%로 최대 39,520포린트이다.

일부 기업 중에는 중식 무료 제공, 어린이 탁아소 운영, 휴가 중 리조트 시설 이용, 장기.저리 주택자금 대출 등 나름대로의 후생 복지제도를 운영하고 있는 것으로 조사되고 있다.

부다 지역의 12구역 중 제일 좋은 곳에 '폐퇴 장애아동 교육연구소' 라는 긴 이름의 장애아동 전문 교육, 훈련기관이 자리하고 있다. 연구소의 바로 옆에는 과거 공산당 간부들만이 이용할 수 있었던 세멜베이스 의과대학 부속병원(구 공산당 간부 전용병원)과, 야노쉬 병원이 자리하고 있다.

제도상으로 스웨덴에 이어서 세계에서 두 번째로 사회보장제도가 잘 되어있는 헝가리에 이런 좋은 환경 속에 '장애아동교육연구소'가 위치하고 있는 것이 당연한 일이다.

## 67. 현지 생활여건

### < 생필품 조달 >

생필품은 동네 주변의 대형 슈퍼마켓이나 상점에서 쉽게 구입할 수 있다. 오후 10시까지 문을 여는 상점들이 늘어나는 추세이지만 오후 6시면 문을 닫는 상점들도 많으므로 야기 분유와 같은 물품들은 미리 충분히 구입해두는 것이 좋다. 시내에 24시간 편의점이 늘어나고 있으나 가격이 일반 슈퍼마켓에 비해 비싸다.

현지의 대부분 한국인들은 매주 토요일이나 일요일, 1회 정도 부다페스트 근교에 있는 대형 할인점(CORA, METRO, TESCO, AUCHAN등)을 찾아가 생필품을 구입하고 있는데 가격도 싸고 종류도 풍부해 많은 헝가리인들이나 외국인이 많이 찾고 있다.

< 한국식품 조달여건 >

부다페스트에는 한국식품을 판매하는 상점이 05년 초에 문을 열었고, 웬만한 물품은 현지 조달이 가능하나 가격이 조금 높은 편이다.

< 레저 여건 >

부다페스트에는 비교적 체육시설이 잘 갖추어져 있어 스포츠 활동을 하기에는 지장이 없는 편이다. 특히 숲과 공원이 많아 산책, 피크닉, 자전거 등을 즐기기에 안성맞춤이다. 특히 저렴한 비용으로 골프를 즐길 수가 있어 현지 한국인들에게 있어 골프가 대중적인 스포츠로 각광 받고 있다. 그밖에 테니스장도 시설이 좋은 곳이 많이 있어 예약만 한다면 비가오나 눈이 오나 밤낮 할 것 없이 테니스를 즐길 수 있다.

< 치안 상태 >

치안 상태는 좋은 편이며, 밤 10시 이후면 거리에 인적이 거의 없어 밤늦게 혼자 돌아 다니는 것은 삼가는 편이 좋다. 한편 헝가리는 총기 소지가 불법으로 되어 있어 살인 강도와 같은 강력 범죄 발생은 매우 드문 편에 속하나 도둑과 소매치기는 성행하고 있어 소지품 안전에 각별한 주의를 해야 한다. 특히 길거리에서 관광객들을 상대로 환전을 권하는 사기꾼들이 극성인데 환율이 좀 높다 하여 이들에게 환전을 한다면 100% 사기 당할 각오를 해야 할 것이다. 그리고 경찰을 사칭하여 신분증을 요구하면서 인적 없는 곳에 끌고가 돈을 빼앗는 경우도 있는데 헝가리 경찰은 항상 정복을 착용하고 있으므로 유의 해야한다.

## 68. 이주정착가이드/이주.정착가이드

< 집 구하기 >

헝가리에 도착하면 제일 먼저 해야 할 것이 집을 구하는 일이다. 특히 3개월 이상 체류할 경우 거주증을 발급 받아야 하는데 집을 구한 후에야 거주증 등록 신청을 할 수 있기 때문에 집을 우선 구하는 것이 필수적이다.

헝가리에서 집을 구하는 방법은 여러 가지가 있을 수 있는데 가장 손쉬운 방법이 부동산 중개소를 접촉하는 방법이며 권할만한 방법이다. 헝가리 부다페스트에는 외국인을 상대로 집을 알선해 주는 부동산 중개소가 10여개 이상이 영업 중에 있으며 중개소 직원 대부분이 젊고 영어가 통해 많은 외국인들이 이용하고 있다. 이용 방법은 부다페스트에서 외국인들을 상대로 발행되는 주간 영자지인 "BudapestSun"의 광고를 참고하면 되며 한국인들이 가장 많이 이용 하는 부동산 중개소로는 "EUROCENTER"(TEL:+36-1-336-1010, 핸드폰:+36-20-919-0005)로 한국인 취향과 구미에 잘 맞는 집들을 소개시켜주는 것으로 소문나 있다.

Website: [www.eurocenter.hu](http://www.eurocenter.hu)

그밖에 부동산 소개소

- FLOTT (TEL: 268-0764)
- BIGGEORGE'S New name: ESTON International (TEL: 487-3311)
- KIMALY (TEL: 311-6414)

부동산을 통해 집을 구할 때에는 예약을 해야 하며 계약할 때에는 보통 임차료 한달치를 부동산 중개 수수료로 지불해야 하나 중개소에 따라 임대인이 100% 지불하거나 임대인과 임차인이 50%씩 각각 나눠 지불하는 경우가 있으니 집을 구하기전 중개소에 꼭 이점을 확인해야 한다. 아울러 최근에는 집 계약시 임대인들이 임차료 1달치 이상을 보증금으로 요구하고 있는데 임대인과 협의에 따라 보증금을 내지 않는 것도 가능하나 계약 해지시 돌려받을 수 있으니 무리하게 협상할 필요는 없다. 그러나 유의할 점은 계약해지시 임대인들이 집원상복구를 이유로 보증금을 지불하지 않으려 하는 경향이 있는데 훗날을 위해 집 계약시에 이점에 대해 명확히 해둘 필요가 있다

헝가리에서의 집은 아파트와 FLAT 등 두 종류로 구분된다. 보통 아파트의 경우는 도심 근처에 위치하고 있으며 정원이 딸린 FLAT보다 임차료가 저렴한 편이다. 부다페스트에서 외국인이 주로 거주하는 지역은 2구역과 12구역으로 주로 FLAT 형식의 집들이 대부분이며 'AMERICAN SCHOOL' 및 'BRITISH SCHOOL' 등 외국인 교육시설 및 편의시설 등이 밀집해 있다. 집 임차료는 월 U\$ 600에서 U\$5,000불까지 천차만별이며 U\$1,800-U\$2,300불 정도의 수준이면 외국인 거주지역에 보통 마음에 드는 수준의 집들을 구할 수 있다. 그러나 시내쪽에 위치한 아파트를 구할 경우에는 U\$500-U\$700 수준의 집도 구할 수 있으나 대부분 주차장이 없고 가구들이 포함되어 있지 않은 경우가 대부분이며 소음이 심해 임차료가 넉넉하지 않은 유학생 들이 주로 임차하고 있는 형편이다.

< 행정절차 >

3개월 이상 체류목적으로 헝가리를 방문할 경우에는 '외국인 출입국 관리사무소'로 가서 외국인 거주 등록을 해야 한다. 거주증을 발급 받는데 필요한 양식은 유학생으로서 거주할 때와 지상사 파견직원 신분으로 거주할 때가 각각 다른데 보통 유학생의 경우 제출 서류 및 절차가 비교적 지상사원들에 비해 간단한 편이다.

유학생들의 경우 거주증 신청 시 준비해야 할 서류로는, 여권과 사진 2장, 거주증 신청서1부(소정양식), 건강 진단서, 헝가리 내 재학 증명서, 주거증명서 1부(아파트 계약서-변호사 공증 필) 그리고 현지 은행구좌 개설 확인서 및 U\$1,000불 이상의 금액이 예치되어 있음을 증명하는 은행 잔고 증명서 등이다.

지상사 주재원들의 경우에는 상기 서류들 외에 현지 회사 근무 확인서 1부와 한국의 헝가리 대사관에서 발급 받은 비자가 추가로 요구된다. 거주 증은 1년과 3년짜리가 있으며 회사 법인장급에 한해 3년짜리 거주증이 발급되며 일반 파견 직원들에 대해서는 1년짜리가 발급된다. 거주증 발급에는 유학생이나 지상사 직원 공히 2-3주 가량이 소요된다. 특히 1년 짜리 거주증을 발급 받은 사람의 경우 만기되기 15일전에 연장 신청을 해야 하는 점에 대해 유의해야 한다.

< 구좌 개설 >

거주증을 발급 받기 위해서나 한국으로부터 송금을 받기 위해서는 현지 은행에 구좌를 개설해야 하는데 여권만 있으면 누구나 외화구좌 및 현지화 구좌를 개설할 수 있다. 그러나 외국인이 외화구좌를 개설하기 위해서는 은행마다 기준이 다르며, 구좌 개설 시 최소한 U\$2,000불 이상을 적립해야 구좌 개설이 가능한 은행도 있다. 구좌개설시 U\$2,000불을 입금한 후에는 그 다음날 U\$2,000불을 출금하여도 구좌 유지가 가능하다.

< 전화 신청 >

부다페스트 시내의 경우에는 최대한 1개월 정도면 전화 설치가 가능하며, 그밖의 지역은 아직도 6개월 이상 기다려야 전화 설치가 가능하다. 전화 신청은 헝가리 '국영통신회사'인 'MATAV'에 전화 한 통화로 가능하며 가입 비용 HUF33,750(약 166 USD, VAT 25% 별도)을 지불하면 된다. 이때 지불한 가입 비용은 전화 해지후 돌려받을 수 없으니 가능하면 전화가 설치되어 있는 집을 구하는 것이 좋다.

< 비품 구입 >

헝가리에서 임차하는 집들은 대개가 가구 집기들도 포함하고 있는 경우가 대부분이다. 그러나 최근 건설된 새 아파트나 Flat 들은 가구, 집기들이 비치되어 있지 않은 경우가 많으므로 주택 임차 시 집 주인에게 가구, 집기제공 여부를 확인해야 한다. 집주인이 가구 집기들을 비치해줄 경우, 가구, 집기를 새로 구입하는데 목돈이 소요됨에 따라 임차료가 더 비싸지는 경우도 있다.

헝가리에는 IKEA나 KIKA등 대형 가구 할인 매장들이 많이 있어 싼값에 비교적 좋은 제품들을 구입할 수 있으며 가전제품의 경우에도 CORAL나 DUNA PLAZA, METRO등에서 저렴한 가격에 구입이 가능하다.

그밖에는 집이나 사무실로 무료로 배달되는 통신 판매 카탈로그를 이용하는 방법등이 있는데 카탈로그등을 통한 충분한 가격 비교 등을 통해 천천히 구입하는 것이 좋다.

69. 자녀 교육여건

< 자녀 교육 여건 >

외국인 자녀들을 위한 학교로는 American School과 British School 그리고 Christian School 등이 있다. 그리고 초등학생을 대상으로 매주 토요일 한인학교가 운영되고 있으며, 05년부터 중학교 1학년 과정도 도입되었다.

o The American Int'l School of Budapest(AISB)

- 주 소 : P.O.Box 53, Budapest, H-1525

- 학 비

(2005년 6월)

	2004/2005년	2005/2006
Registration Fee	U\$500	U\$500
Building Fee	U\$ 2,100	U\$2,300
TUITIONS		
Pre Kindergarten	U\$9,300	U\$10,050
Kinders-Grades	U\$ 13,500	U\$ 14,560
Grades 6-8	U\$ 14,700	U\$ 15,930
Grades 9-10	U\$ 15,500	U\$ 16,920
Grades 11-12	U\$ 15,950	U\$ 17,350

- TEL : (36-26)556-000
- FAX : (36-26)556-003
- E-Mail : meyer.m@nk.aisb.hu
- Web-Site : www.aisb.hu

○ BRITISH INTERNATIONAL SCHOOL, BUDAPEST

- 주 소 : H-1026 Budapest, Pasareti u 82-84
- 학 비 : U\$12,000/1년(점심, 특별활동비, 교통비, 교제비 제외)
- TEL : (36-1)200-9971, 200-8488/Mobile : 06 70 334-0310
- FAX : (36-1)200-9969
- E-Mail : admissions@bisb.hu
- Web-Site : www.bisb.hu

○ THE INT'L SCHOOL OF BUDAPEST(영어)

- 주 소 : H-1121 Budapest, Konkoly-Thege u. 21/B
- 학 비 : U\$10,000/1년(점심, 특별활동비, 교통비, 교제비 제외)
- TEL : (36-1)395-6534
- FAX : (36-1)395-5376
- E-Mail : isb@elender.hu
- Web-Site : www.ISB.hu

○ THE INT'L CHRISTIAN SCHOOL OF BUDAPEST

- 주 소 : H-2049 Diósd Ifjusag u 11.
- 학 비 : U\$7,000/1년(점심, 특별활동비, 교통비, 교제비 제외)
- TEL : (36-23) 381-986
- FAX : (36-23) 381-552
- E-Mail : registrar@icsbudapest.org
- Web-site : www.icsbudapest.org

○ BRITANNICA INTERNATIONAL SCHOOL

- 주 소 : H-1113 Budapest, Aga u 10
- TEL/FAX : (36-1) 466-9794
- E-Mail : office@britannicaschool.hu
- Web-site: www.britannicaschool.hu

70. 진출기업/대동전자

회사정보			
회사명	대동전자 헝가리법인		
업체명(영문)	Daidong Electronics (Hungary) Rt.		
Address	H-3000 Hatvan, Rakoczi Ut 121.		
Tel	(36-37) 349-500	FAX	(36-37) 349-501
E-mail	ddh@daidong.com	Home Page	http://www.daidong.com
Press	조광호 부장		
업종(대분류)	제조업		
업종(중분류)	고무, 플라스틱		
업종(소분류)	플라스틱제품		
취급분야	제조업 - 플라스틱 성형물 제조, 2차 가공 및 조립		
진출형태	법인 - 단독		
진출형태(기타)	현지법인(생산)		
진출년도	1997 년	종업원현황 (한국:외국)	6 : 220 명
자본금	US\$ 2500 천	투자금액	US\$ 2500 천
연간매출액	US\$ 5000 천		
국내모기업	(주)대동전자		
Address	서울 금천구 가산동 327-18.		
Tel	(02) 838-3075		
Fax	(02) 838-3074		
Press	강유명		

71. 진출기업/대우 MGM

회사정보			
회사명	대우 MGM 주식회사		
업체명(영문)	Daewoo MGM Rt.		
Address	H-2049, Diosd Gyár ut. 2		
Tel	(36-23) 546-562	FAX	(36-23)382-860
E-mail	k.c.son@mgm-bearing.com	Home Page	http://www.mgm-bearing.com
Press	손계춘 부장		
업종(대분류)	제조업		
업종(중분류)	조립금속제품		
업종(소분류)	기타 조립금속제품		
취급분야	제조업 - 베어링 및 동 부품		
진출형태	법인 - 단독		
진출형태(기타)	현지법인(생산)		
진출년도	1996 년	종업원현황 (한국:외국)	5 : 402 명
자본금	US\$ 11296 천	투자금액	US\$ 24000 천
연간매출액	US\$ 18389 천		
국내모기업	한화기계주식회사		
Address	경남 창원시 성산동 59번지.		
Tel	(055) 280-8982		
Fax	(055) 280-4664		
Press	홍원기		

72. 진출기업/벽산 건설

회사정보			
회사명	벽산건설 헝가리		
업체명(영문)	Becco BT.		
Address	H-1063 Budapest, Bajnok ntca 13		
Tel	(36-1) 312-8855	FAX	(36-1) 392-0083
E-mail	bong@bajnok.ehc.hu	Home Page	http://becco.freeweb.hu
Press	봉한중 부장		
업종(대분류)	건설업		
업종(중분류)	건설업		
업종(소분류)	건설업		
취급분야	건설업 - 주택, 아파트, 사업용 및 업무용 건물의 건설 및 개발, 임대		
진출형태	법인 - 단독		
진출형태(기타)	현지법인(영업)		
진출년도	1992 년	종업원현황 (한국:외국)	1 : 5 명
자본금	US\$ 700 천	투자금액	US\$ NA 천
연간매출액	US\$ NA 천		
국내모기업	벽산건설		
Address	서울 영등포구 여의도동 13-25.		
Tel	(02) 767-5100		
Fax	(02) 767-5050		
Press	정종득		

73. 진출기업/삼성 전자

회사정보			
회사명	삼성전자		
업체명(영문)	Samsung Electronics Hungarian Co., Ltd.		
Address	H-1037 Budapest, Szépvölgyi u. 35-37		
Tel	(36-1) 453-1100	FAX	(36-1) 453-1101
E-mail	info@samsung.hu	Home Page	www.samsung.hu
Press	홍준기 상무		
업종(대분류)	제조업		
업종(중분류)	전자, 통신장비		
업종(소분류)	가정용 기구		
취급분야	제조, 무역, 판매업-컬러 TV 생산 및 각종 전자제품 (A/V, 가전, 정보통신 제품) 판매		
진출형태	법인-단독		
진출형태(기타)	현지법인(생산)		
진출년도	1989년	종업원현황 (한국:외국)	12:1352
자본금	US\$ 45800천	투자금액	US\$ 54000천
연간매출액	US\$ 560000천		
국내모기업	삼성전자		
Address	서울 중구 태평로 2가 삼성본관		
Tel	(02) 751-0001		
Fax	(02) 751-0002		
Press	이건희		

74. 진출기업/LG 전자

회사정보			
회사명	LG전자		
업체명(영문)	LG Electroncis Magyar Kft.		
Address	H-1097 Budapest, Konyves Kalman Krt 3/A.		
Tel	(36-1) 455-6060/6070	FAX	(36-1) 455-6066
E-mail	kenseo@lge.com	Home Page	http://www.lge.co.hu
Press	김윤희 법인장		
업종(대분류)	도 · 소매업(무역업)		
업종(중분류)	도 · 소매(수리 포함)		
업종(소분류)	전자 · 통신		
취급분야	무역업 - 전기 · 가전제품 판매		
진출형태	법인 - 단독		
진출형태(기타)	현지법인(영업)		
진출년도	1992 년	종업원현황 (한국:외국)	7 : 40 명
자본금	US\$ 5300 천	투자금액	US\$ 5300 천
연간매출액	US\$ 130000 천		
국내모기업	LG전자(주)		
Address	서울 영등포구 여의도동 20 LG트윈타워.		
Tel	(02) 3777-5114		
Fax	(02) 3777-5335		
Press	구자홍		

75. 진출기업/한진해운

회사정보			
회사명	한진해운 부다페스트 영업소		
업체명(영문)	Hanjin Shipping Kft.		
Address	H-1097 Budapest, Konyves Kalman krt 3/a.		
Tel	(36-1) 455-6096	FAX	(36-1) 215-4963
E-mail	dhshim@hanjin.com	Home Page	NA
Press	심동협 부장		
업종(대분류)	운수, 창고업		
업종(중분류)	운수, 창고		
업종(소분류)	수상운송		
취급분야	무역업, 서비스업-운송, 중계무역, 무역, Forwarding, 물류, 저장		
진출형태	법인 - 단독		
진출형태(기타)	현지법인(영업)		
진출년도	1998 년	종업원현황 (한국:외국)	1 : 5 명
자본금	US\$ 13 천	투자금액	US\$ NA 천
연간매출액	US\$ 3000 천		
국내모기업	한진해운		
Address	서울 영등포구 여의도동 25-11.		
Tel	(02) 3770-6114		
Fax	(02) 3770-6740		
Press	조수호		

76. 진출기업/한화은행

회사정보			
회사명	한화은행		
업체명(영문)	Hanwha Bank Hungary Ltd.		
Address	H-1088 Budapest, East-West Business Center Rákoczi út 1-3.		
Tel	(36-1) 429-9400	FAX	(36-1) 429-9402
E-mail	edp1@mail.datanet.hu	Home Page	http://www.hanwhabank.hu
Press	백대욱 상무		
업종(대분류)	금융, 보험업		
업종(중분류)	금융, 보험		
업종(소분류)	금융(관련 서비스 포함)		
취급분야	금융업, 상업은행		
진출형태	법인 - 단독		
진출형태(기타)	현지법인(영업)		
진출년도	1996 년	종업원현황 (한국:외국)	3 : 45 명
자본금	US\$ 30000 천	투자금액	US\$ NA 천
연간매출액	US\$ NA 천		
국내모기업	한화증권		
Address	서울 영등포구 여의도동 23-5.		
Tel	(02) 3772-7000		
Fax	(02) 3772-7099		
Press	진영욱		

77. 진출기업/동우정밀

회사정보			
회사명	동우 정밀		
업체명(영문)	DongWoo Precision Manufacturing Co.		
Address	H-4028 Debrecen Kassai ut 129.		
Tel	(36-52) 520-520	FAX	(36-52) 415-590
E-mail	dongwookft@hotmail.com	Home Page	NA
Press	표화웅		
업종(대분류)	제조업		
업종(중분류)	기타 기계, 장비		
업종(소분류)	가공공작 기계		
취급분야	제조업 - 기계 공구류		
진출형태	법인 - 단독		
진출형태(기타)	현지법인(생산)		
진출년도	1999 년	종업원현황 (한국:외국)	2 : 88 명
자본금	US\$ 2000 천	투자금액	US\$ 2000 천
연간매출액	US\$ 3600 천		
국내모기업	동우기계공업		
Address	경남 창원시 팔용동 11-1-3.		
Tel	(055) 295-3261		
Fax	(055) 295-3260		
Press	신동국		

78. 진출기업/삼성 SDI

회사정보			
회사명	삼성 SDI		
업체명(영문)	Samsung SDI		
Address	H-2132, Göd Ipartelep HRSZ 6901		
Tel	(36-27)530-710	FAX	(36-27)530-701
E-mail	haky7@samsung.com	Home Page	http://www.samsungsdi.com
Press	송익태 상무		
업종(대분류)	제조업		
업종(중분류)	전자, 통신장비		
업종(소분류)	방송 수신기, 기타 영상, 음향기기		
취급분야	브라운관 제조, 생산		
진출형태	법인 - 단독		
진출형태(기타)	현지법인(생산)		
진출년도	2001 년	종업원현황 (한국:외국)	20 : 1320 명
자본금	US\$ 14400 천	투자금액	US\$ 14400 천
연간매출액	US\$ 96000 천		
국내모기업	삼성SDI		
Address	서울 중구 태평로 2가 120.		
Tel	(02)727-3114		
Fax	(02)727-3229		
Press	김순택		

79. 진출기업/삼성 전기

회사정보			
회사명	삼성전기		
업체명(영문)	Samsung Electro-Mechanics Co., Ltd.		
Address	H-2310 Hungary Szigetszentmiklos, Leshegy u.2-4.		
Tel	(36-24) 551-101	FAX	(36-24)551-105
E-mail	jk5880.kim@samsung.com	Home Page	http://www.sem.samsung.co.kr
Press	윤돈호 법인장		
업종(대분류)	제조업		
업종(중분류)	전자, 통신장비		
업종(소분류)	방송 수신기, 기타 영상, 음향기기		
취급분야	제조, 판매업 - 전자제품(영상제품, 칩 등) 제조, 판매		
진출형태	법인 - 단독		
진출형태(기타)	현지법인(생산, 판매)		
진출년도	2000 년	종업원현황 (한국:외국)	8 : 100 명
자본금	US\$ 12083 천	투자금액	US\$ 12083 천
연간매출액	US\$ NA 천		
국내모기업	삼성전기		
Address	경기도 수원시 영통구 매탄동 314.		
Tel	(031) 210-5114		
Fax	(031) 210-6363		
Press	강호문		

80. 진출기업/현대중공업

회사정보			
회사명	현대 중공업		
업체명(영문)	HUNELEC Engineering and Technologist		
Address	H-1146 Budapest, Hermiana ut 22.		
Tel	(36-1) 273-3733	FAX	(36-1) 220-6708
E-mail	oskwon@hunelec.hu	Home Page	NA
Press	권오상 법인장		
업종(대분류)	서비스업		
업종(중분류)	기타 사업관련 서비스		
업종(소분류)	건축, 엔지니어링, 기타 기술서비스		
취급분야	기술용역업 - 엔지니어링		
진출형태	법인 - 단독		
진출형태(기타)	현지법인(비영업)		
진출년도	1998 년	종업원현황 (한국:외국)	1 : 39 명
자본금	US\$ 20 천	투자금액	US\$ 20 천
연간매출액	US\$ 2000 천		
국내모기업	현대중공업		
Address	울산 광역시 전하동 1번지		
Tel	(052) 230-3500		
Fax	(052) 230-3547		
Press	최길선		

81. 진출기업/GM대우

회사정보			
회사명	GM대우		
업체명(영문)	GM Daewoo Central & Eastern Europe Automotive Llc.		
Address	H-2040 Budaors, Szabadsag ut 117		
Tel	(36-23) 447-030	FAX	(36-23) 446-340
E-mail	jai-il.kim@gmdaewoo-ce.com	Home Page	http://www.daewoo.hu
Press	Mr. Christopher J. Lacey		
업종(대분류)	도 · 소매업(무역업)		
업종(중분류)	도 · 소매(수리 포함)		
업종(소분류)	자동차		
취급분야	무역 및 판매업-자동차 판매업		
진출형태	법인 - 단독		
진출형태(기타)	현지법인(판매)		
진출년도	2002 년	종업원현황 (한국:외국)	0 : 69 명
자본금	US\$ 15 천	투자금액	US\$ 15 천
연간매출액	US\$ 170 천		
국내모기업	GM대우		
Address	인천광역시 부평구 청천2동.		
Tel	(032)510-2915		
Fax	(032)510-2892		
Press	Mr. Nick Reilly		

## 82. 진출기업/산업은행

회사정보			
회사명	산업은행		
업체명(영문)	KDB Bank (Magyarország) Rt.		
Address	H-1054 Budapest, Bajcsy-Zsilinszky Ut 42-46		
Tel	(36-1) 374-9900	FAX	(36-1) 374-9999
E-mail	info@kdb.hu	Home Page	http://www.kdb.hu
Press	황선복 행장		
업종(대분류)	금융, 보험업		
업종(중분류)	금융, 보험		
업종(소분류)	금융(관련 서비스 포함)		
취급분야	금융업 - 상업 및 투자은행업		
진출형태	법인 - 단독		
진출형태(기타)	현지법인(영업)		
진출년도	1990 년	종업원현황 (한국:외국)	7 : 195 명
자본금	US\$ 22538 천	투자금액	US\$ 22538 천
연간매출액	US\$ NA 천		
국내모기업	한국산업은행		
Address	서울특별시 영등포구 여의도동 16-3.		
Tel	(02) 787-4000		
Fax	(02) 787-6491		
Press	정건용		

83. 진출기업/한화무역

회사정보			
회사명	한화 부다페스트		
업체명(영문)	Hanwha Corporation		
Address	H-1123, Budapest Alkotas ut 50, Alkotas Point Building B1/ground floor		
Tel	(36-1)325-3031	FAX	(36-1)325-3033
E-mail	yklee@hanwha.hu	Home Page	NA
Press	이용경 차장		
업종(대분류)	도 · 소매업(무역업)		
업종(중분류)	도 · 소매(수리 포함)		
업종(소분류)	자동차		
취급분야	무역업		
진출형태	지점		
진출형태(기타)	무역지사		
진출년도	1993 년	종업원현황 (한국:외국)	2 : 2명
자본금	US\$ 12000 천	투자금액	US\$ 12000 천
연간매출액	US\$ 10000 천		
국내모기업	(주)한화		
Address	서울 중구 장교동 1 한화빌딩.		
Tel	(02) 729-3590		
Fax	(02) 729-3535		
Press	김지환		

84. 진출기업/동양 크레디텍

회사정보			
회사명	동양 크레디텍 헝가리 법인		
업체명(영문)	DONG YANG CREDITECH KFT		
Address	H-2131 GOD IPARTELEP HRSZ. 04711, Hungary		
Tel	(36-27)530-893-895	FAX	(36-27)530-896
E-mail	bkcho@dycrt.co.kr	Home Page	http://www.dycrt.co.kr
Press	조병근 법인장		
업종(대분류)	제조업		
업종(중분류)	전자, 통신장비		
업종(소분류)	통신기기, 방송장비		
취급분야	CRT		
진출형태	법인 - 단독		
진출형태(기타)	현지법인(생산)		
진출년도	2001 년	종업원현황 (한국:외국)	4 : 60 명
자본금	US\$ 5000 천	투자금액	US\$ 5000 천
연간매출액	US\$ 8000 천		
국내모기업	동양 크레디텍		
Address	경기도 용인시 고림동 634.		
Tel	031-335-0831		
Fax	031-335-0952		
Press	조취남		

85. 진출기업/대우일렉트로닉스

회사정보			
회사명	대우일렉트로닉스		
업체명(영문)	Daewoo Electronics (Hungary) Kft.		
Address	H-1117 Budapest, INFORPARK ST 1.		
Tel	(36-1) 203-3790	FAX	(36-1) 203-3891
E-mail	kgbkim@daewoo-electronics.com	Home Page	http://www.daewoo-electronics.hu
Press	김규봉 법인장		
업종(대분류)	도 · 소매업(무역업)		
업종(중분류)	도 · 소매(수리 포함)		
업종(소분류)	전자 · 통신		
취급분야	무역업 - 가전제품		
진출형태	지점		
진출형태(기타)	현지지사		
진출년도	1994 년	종업원현황 (한국:외국)	1 : 3 명
자본금	US\$ 10 천	투자금액	US\$ NA 천
연간매출액	US\$ 20000 천		
국내모기업	대우일렉트로닉스		
Address	서울 마포구 아현동 686.		
Tel	(02) 360-7114		
Fax	(02) 364-5588		
Press	김충훈		

86. 주요경제지표

< 주요 경제지표 >

지 표	단 위	2002	2003	2004	2005 (전망)
국내총생산(GDP)	U\$억	598	828	953	994
실질경제성장률	%	3.3	2.9	4.0	4.0
물가상승률(년평균)	%	5.3	4.7	6.9	4.6
실업률	%	5.8	5.6	6.1	5.8
총외채(년도말)	U\$억	332	388	685	791
대미달러환율(년평균)		257.0	224.4	202.6	200
수 출	U\$억	343	429	548	605
수 입	U\$억	376	477	595	668
무역수지	U\$억	-33	-48	-47	-63
경상수지	U\$억	-50	-66	-81	-67
임금증가율(Gross)	%	18.3	11.5	8.7	-
FDI(Inbound)	U\$억	31.9	20.2	36	40
재정적자	%/GDP	9.6	6.2	4.5	4.2

<자료원> 1. 헝가리 중앙은행(MNB)  
2. EIU

87. 대외거래지표

< 최근 8년 헝가리 교역 현황 >

(단위 : 백만달러, %)

연도	수 출	수 입	무역수지
1997	19,900 (21.6)	21,234 (17.0)	- 2,134
1998	23,005 (20.4)	25,706 (21.1)	- 2,701
1999	25,013 (8.7)	28,008 (9.0)	- 2,996
2000	28,092 (12.3)	32,008 (4.5)	- 3,998
2001	30,498 (8.6)	33,682 (5.0)	- 3,184
2002	34,337 (12.6)	37,612 (11.7)	- 3,275
2003	42,479 (23.7)	47,526 (26.4)	- 5,046
2004	54,783.6 (27.4)	59,478.8 (24.8)	-4,695.2
2005(1-3)	14,660(15.3)	15,413(13.2)	-753

(자료원 : 헝가리 통계청)  
주 : ( )는 전년대비 증감률임

88. 교역대상국별 수출입통계/주요국별 수출입 현황

< 2004년 주요국별 교역현황/헝가리 기준 >

(단위 : 백만달러,%)

순위	국명	수출(증감)	수입(증감)	무역수지
1	독일	17,210.4 (17.9)	17,357.5 (21.8)	- 147.1
2	오스트리아	3,721.3 (06.7)	4,955.7 (-22.6)	- 1,234.3
3	이탈리아	3,093.1 (23.8)	3,241(6.7)	-147.9
4	프랑스	3,118.8 (26.1)	2,776.2 (35.9)	342.6
5	러시아	908.5 (39.1)	3,386.7 (18.5)	-2,478.2
6	중국	390.4 (119.2)	2,872.1 (177.3)	-2,481.7
7	영국	2,795.9 (41.9)	1,575.5 (19.3)	1,220.4
8	미국	1,649.5 (22.3)	988.7 (60.7)	660.8
9	네덜란드	2,009.3 (13.8)	2,939.6 (34.4)	-930.3
10	일본	321.8 (6.1)	1,815.7 (50.1)	-1,493.9
11	폴란드	1,528.8 (56.7)	1,946.7 (44.7)	-417.9
12	스페인	1,579.3 (34.4)	830.2 (25.5)	749.0
13	체코	1,313.8 (48.8)	1,645 (33.7)	-331.2
14	스웨덴	1,443.2 (3.2)	758.2 (19)	685.0
15	벨지움	1,277.6 (29.6)	1,277.6 (-0.6)	74.6
23	한국	98.7 (147.4)	901.3 (47.9)	-802.5

< 2003년도 주요국별 교역현황/헝가리 기준 >

(단위 : 백만달러,%)

순위	국명	수출(증감)	수입(증감)	무역수지
1	독일	14,488.7 (19.1)	11,662.9 (27.5)	2,825.8
2	오스트리아	3,378.8 (38.8)	2,981.7 (14.9)	397.2
3	이탈리아	2,477.7 (24.9)	3,352.3 (18.1)	-874.6
4	프랑스	2,414 (24.1)	2,282 (26.2)	131.9
5	러시아	650.8 (43.1)	2,958 (29.5)	-2,307.2
6	중국	177.5 (14.7)	3,285 (57.6)	-3,107.6
7	영국	1,931.3 (19.6)	1,289 (20.6)	642.4
8	미국	1,342.3 (11.9)	1,524.1 (10.5)	-181.8
9	네덜란드	1,731.1 (18.8)	1,023 (30.6)	708.2
10	일본	302 (56.1)	1,980.1 (26.1)	-1,679.1
11	폴란드	952.5 (31)	1,320.6 (38.9)	-368.1
12	스페인	1,157.6 (41.3)	917 (33.6)	240.6
13	체코	867.2 (33.6)	1,144.5 (31.3)	-277.2
14	스웨덴	1,384.5 (-6.3)	558 (26.8)	826.5
15	벨지움	982 (6.5)	836.7 (16.2)	202.2
*19	한국	39.5 (-25.4)	1,017.5 (72.9)	-978

(자료원 : 헝가리 경제부)

주 : ( )는 전년대비 증감률임.

89. 주요 교역품목별 수출입통계/주요 품목별 수출입통계

< 헝가리, 주요 교역품목별 수출입통계(2004) >

(단위 : 백만불)

순위	수 입		수 출	
	품목명	금액	품목명	금액
1	Electrical machinery, apparatus and appliances ( TV set, LCD monitor, VCR, CRTubes, entertainment electronics)	10,639.10	Telecommunications and sound recording and reproducing apparatus and equipment(mobile phones and mobile parts, subassemblies, lighting products)	10,480.20
2	Telecommunications and sound recording and reproducing apparatus and equipment (mobile phones and spare parts, accessories)	5,029.80	Electrical machinery, apparatus and appliances(TV set, household electronics, refrigerator, vacuum cleaner)	6,098.30
3	Road vehicles(passenger cars, trucks, buses)	4,942.20	Power generating machinery and equipment(car engines)	5,982.80
4	Power generating machinery and equipment(car engines)	3,658.70	Road vehicles (passanger cars, buses)	4,365.40
5	General industrial machinery and equipment(machine tools, plastic injections machines)	3,057.10	Office machines and automatic data processing machines(PC, PC accessories, printers)	3,865.60
6	Office machines and automatic data processing machines(PC, notebooks, printers, other IT products)	2,449.70	General industrial machinery and equipment(machine tools, presses, special machines)	2,177.30
7	Manufactures of metals(steel structures and profiles used in construction industry)	2,027.20	Articles of apparel and clothing accessories	1,489.80
8	Petroleum, petroleum products and related materials	2,022.20	Manufactures of metals (steel structures, profiles, plates used in construction industry)	1,283.40
9	Miscellaneous manufactured articles(toys, musical equipment, stationery)	1,995.10	Medical and pharmaceutical products	1,105.00
10	Gas, natural and manufactured	1,814.50	Miscellaneous manufactured articles(furniture, toys)	1,034.10

## 90. 우리나라와의 교역통계/대형가리 연도별 수출입 규모

< 대형가리 연도별 수출.입 실적 >

(단위 : 천불, %)

연 도	수 출		수 입	
	금 액	증가율	금 액	증가율
1993	83,047	33.6	19,358	-32.8
1994	102,156	23.0	22,925	18.4
1995	168,560	65.0	21,000	-8.4
1996	184,219	9.3	26,903	28.1
1997	176,435	-4.2	54,159	101.3
1998	184,308	4.5	35,844	-33.8
1999	158,781	-13.8	65,264	82.1
2000	180,063	13.4	107,102	64.1
2001	228,230	26.8	99,249	-7.3
2002	363,524	59.3	105,313	6.1
2003	661,345	81.9	86,736	-17.6
2004	807,415	22.1	123,261	42.1
2005 (1-8)	583,806	19.8	96,202	28.3

(자료원 : 헝가리통계청)

## 91. 대외 투자진출 통계/대외투자 통계

< 헝가리 대외 투자실적 >

(단위 : 백만 유로)

연 도	2001	2002	2003	2004
연간 실적	398.5	295.7	1,465.6	424.2
누적 실적	1762.7	2,067.8	2,804.7	3,228.7

## 92. 외국인 투자유치 통계

○ 2004년 말 기준 헝가리의 누적 외국인투자유치 규모: 약 390억 EURO

- 독일이 최대 투자국이며, 한국의 투자규모는 2004년 기준 4.2억 유로
- 전자, 자동차, 통신 등이 외국인투자 진출 주력업종

○ 주요 외국기업의 對 헝가리 FDI 진출현황 (2004)

(단위 : 백만유로)

회사명	국가	투자분야	금액	투자지역
Suzuki	Japan	car manufacturing	240	Esztergom
Samsung SDI Hungary Rt.	Korea	TV tube manufacturing	75	God
Electrolux	Sweden	Refrigerator manufacturing	65	Nyiregyhaza
Michelin Hungaria Kft.	France	car tyre manufacturing	60	Nyiregyhaza
Nokia	Finland	mobile phone	50	Komárom
Grundfos	Denmark	compressor, pumps	42	Tatabánya
Kronospan	Cyprus	wood manufacturing	40	Mohács
Tesco-Global Rt.	UK	logistics	40	Gyál
Wienerberger	Germany	construction materials	32	Tiszavasvár
GL Group International	Belgium	outlet center	25	Budapest
Tengelmann Group	Germany	logistics	22	Budapest
Heidelberg Cement and a Schwenk Zement	Germany	cement manufacturing	20	Beremend
Audi Motor Hungaria	Germany	car manufacturing	15	Győr
Perlos Corporation	Finland	mechanical spare parts	15	Komárom
Nippon Yusen Kaisa	Japan	logistics	12	Budapest
Baunit	Austria	Construction materials	10	Miskolc
AIIG New Europe Fund	USA	Logistics	8	Budapest
Pioneer Hi-Bred Rt.	USA	R&D for agricultural products	7	Szarvas
Toyota Motor Hungary	Hungary	New HQ	6	Törökbálint
Schaeffler Automotive Parts	Germany	Car manufacturing	6	Mosonszolnok
Dtech	Norway	Food industry	5	Vasmegyer
Yorkshire Fittings Group	UK	Pipe and accessories	4	Budapest
Neptun-Bau Rt. And Knecht GmbH.	Germany	Construction materials	4	Edelény
Hammerstein	Germany	Car parts	4	Mór
Wolf Plastics	Austria	Plastic processing	3	Fertőszentmiklós
Hisense	China	TV assembling	3	Sárvár
Maxon Motor	Swiss	Electric motors	1	Veszprém
Pannon Baromfi Kft	Germany	Poultry processing	1	Győr
Tyco Electronics EC Ltd.	USA	PCB assembling	1	Bicske
Wilisch & Sohn and Kalo-Plast Ltd.	Germany	Car industry	N/A	Sümeğ
Henkel	Germany	Construction materials	N/A	Barcs
Benteler Automobiltechnik	Germany	Car industry	N/A	Mór
Bayramlar Yapi Sanayi ve Ticaret Ltd	Turkey	Construction materials	N/A	Várpalota
Leier Group	Austria	Construction materials	N/A	Jánossomorja
Seidel AG.	Austria	Electronic assembly	N/A	Ajka
Högl	Austria	Shoe manufacturing	N/A	Martfű
Cisco Systems		European technical back-up center	N/A	No data

(자료원 : 헝가리 무역투자진흥청)

○주요 외국기업의 對 헝가리 FDI 진출현황 (2003년말 기준)

(단위 : US\$ 백만)

분야	현지 회사명	투자기업/투자국	투자 개시년도	투자규모
통신	MATAV	Deutsche Telecom AG/독일	1993	1,728
"	Vivendi Hungaria	Vivendi Telecom Int'l SA/프랑스	1994	600
"	Pannon GSM Rt	KPNBV, Telenor A/ S, Sonera Holding, Tele/덴마크	1999	398
"	UPC Hungary, Monor Tel, UPC Direct	United Pan-Europe Communications /네덜란드	1991	350
"	Bakonytel, Dunatel, Kisduna-Co Rt	TI/영국	1998	270
"	Raba-Com, PapaTel, Hungarotel,	Hungarian telephone and Cable Corp/미국	1994	190
"	Vodafone-V.R.A.M. Telecommunication Rt.	Vodafone Int'l Holdings B.V. /네덜란드	1999	190
"	DBTel	Motorola/미국	2000	n.a.
"	Westel Rt	Meda Ode Int'l B.V./네덜란드	1993	110
"	T-MOBIL	DEUTSCHE TELECOM/독일	2004	-
전자	GE Hungary	General Electric Co./미국	1989	1,000
"	IBM Magyarorszag Kft, IBM Storage Products	IBM Corp./미국	1995	300
"	Demasz, Edasz, Budapest Power Plant, Prometheus Rt.	Electricite de France Int'l SA /프랑스	1995	270
"	Elmu, Emasz, Matra Power Plant, Novacom	ENBW Energie Baden-Wurttemberg AG/독일	1995	200
"	Flextronics Int'l Tab	Flextronics Int'l/미국	1992	200
"	Philips Hungary	Koninklijke Philips Electronics N.V./네덜란드	1989	173
"	Siemens Regional Co.	Siemens AG/독일	1974	150
"	Nokia Hungary Kft, Nokia Monitor Hungary Ltd	Nokia/핀란드	1993	110
"	Jabil Hungary Ltd	JABIL Circuit/미국	2000	80
"	Sony Hungary Kft.	Sony/일본	1994	65
"	Sanyo Energy Corporate Kft.	SANYO Electric Co./일본	2000	60
"	Elcoteq Hungary Ltd	Elcoteq Network Corp./핀란드	1997	50
"	Clarion Hungary Electronics Kft	Clarion LTD/일본	1999	17
"	TDK Electronics Hungary	TDK/일본	1995	15-20
"	Siemens Matsushita Ltd	Siemens Matsushita AG/독일	1997	8

(단위 : US\$ 백만)

분야	현지 회사명	투자기업/투자국	투자 개시년도	투자규모
자동차	Audi Hungaria Motor Kft.	Audi AG/독일	1993	1,012
"	Opel Hungary	General Motors Corp./미국	1990	442
"	Magyar Suzuki	Suzuki Motor Corp./일본	1991	365
"	Visteon Hungary	Visteon Int'l Holdings Inc./미국	1990	165
"	NABI Rt	North American Bus Industries (NABI) Inc./영국	1992	100
"	Denso Hungary at Szekesfehervar Industrial park	Denso/일본	1999	100
"	Knorr-Bremse Fekrendszer Kft	Knorr-Bremse AG/독일	1994	80
"	ZF Hungary	ZF Group/독일	1996	50
"	MC Joint Factory Hungary Ltd.	Mitsubishi Corp./일본	2000	8
"	VAW Aluminiumtechnikai Kft	VAW Aluminiumtechnik/독일	1993	7-8
"	Bosch Hungaria Kft	Bosch AG/독일	1998	5-6
"	Bosch Rexroth Pneumatika Kft.	Bosch AG/독일	2004	21
"	Erbslsh Hungaria Kft	Erbslsh AG/독일	1998	6
"	Rexroth Mecman Division Eger	Mannesmann Rexroth Ltd/독일	1995	n.a.
"	Prec_cast Metallurgy Ltd	Prec-Cast/독일	1989	n.a.
석유화학	Hungarian Electric Provider Cos. Power Plant	Eon Energy AG/독일	1995	916
"	Chinoi	Sanofi-Synthelabo/프랑스	1994	220
"	Egaz, Degaz	Gaz de France/프랑스	1995	200
"	Dunamenti Power Plant, Tractebel Power & Gas Hungary	Tractebel S.A/벨기에	1995	180
"	Messer Hungarogaz, Messer MOL Gaz	Messer Griesheim GmbH/독일	1989	90
"	ABB, Alstom Hungary, ABB PG, Lang Gepgyar	ABB-Alstom Power Multinational Group/불명	1994	n.a.
섬유및의류	EYBL Textilipari Kft.	Eybl/오스트리아	1993	n.a.
유통	Coca Cola Beverages Hungary	Coca Cola Hellenic Bottling Co. /그리스	1991	300
"	Auchan Hungary	Groupe Auchan/프랑스	1998	150
"	Metro Holding Hungary Kft, Metro Kereskedelmi Kft	MCC Int'l Holding GmbH, Metro Cash & Carry GmbH/독일	1994	135
"	Tesco Global Department Stores	Tesco Holdings B.V./영국	1989	130
"	Cora Hungarian Hypermarket Kft	Louis Delhaize Holding/프랑스	1995	120
"	Spar Hungary Trade Kft	Aspiag/오스트리아	1990	1990
"	PROCTER & GAMBLE Hungary	Procter & Gamble	2003	35
"	EXXON MOBLE	Exxon Moble/미국	2004	44

(자료원 : 헝가리 무역투자진흥청)

### 93. 우리나라와의 투자교류통계/한-헝가리 투자교류 통계

< 우리 기업의 헝가리 FDI 진출현황 >

(단위 : (US\$ 백만)

분 야	현지 회사명	본사회사명	투자년도	투자규모	기 타
전 자	Samsung SDI	삼성 SDI	2004	99	
	Samsung SDI	삼성 SDI	2001	185	
"	Samsung Electronics Hungarian Co., Ltd	삼성전자	1989	54	
"	Samsung Electronics Mechanics Co., Ltd	삼성전기	2000	21	
"	Daidong Electronics (Hungary)Rt	한국대동전자공업	1997	2.5	
"	Yongin Hungary Electronics	용인전자	2001	0.5	
식 품	Hanhwa Foods Hungary Ltd.	(주)한화	1993	12	
자동차부품	Daewoo Hungary Bearing Works Rt.	-	1996	20	
기 계	Dongwoo Precision mfg. Co.	동우기계공업	1999	2	
은 행	KDB, Hungary	산업은행	1990	20	
"	Hanhwa Bank Hungary Ltd	(주)한화증권	1996	30	
유 통	LG Electronics Magyar Kft	LG전자(주)	1992	5.3	
"	GM Daewoo Motor Ltd.	GM 대우	1994	10.0	

(자료원 : 무역관 실사)

주. 이외에도 헝가리에는 중소기업체로 현지 물류 혹은 유통에 참가하고 있는 중소기업이 약20여 업체가 있으며, 2004년말 기준 약 3.9억 달러인 것으로 추정

### 94. 물가금융지표/물가금융지표

< 물가금융지표 >

지 표	2000	2001	2002	2003	2004	2005전망
소비자물가지수 (1990=100)	625.3	682.9	719.1	752.5	803.7	-
도매물가지수 (전년도=100)	111.6	105.2	98.2	102.4	103.3	-
물가상승율(%)	9.8	9.2	5.3	5.6	6.9	4.6
통화량 (USD billion)	21.1	24.3	26.3	36.2	48.5	-
통화증가율 (%)	-0.06	0.15	0.082	0.49	0.326	-
주가지수(BUX)	7849.7	7131.1	7759.6	8308.3	14,546	16,772
환율(Huf/년평균)	282.3	286.5	258.0	225	185.5	186.12
금리(%)	12.0	10.4	9.0	12.5	11.5	8

(자료원 : 헝가리통계청)

## 95. 노동통계

### < 노동통계 >

지 표	2000년	2001년	2002년	2003년	2004년	2005(1-3)
고용인구 (천명)	3,856	3,868	3,871	3,973	3,915	3,874
실업률 (%)	6.4	5.7	5.3	5.9	6.1	5.8
평균임금 (HUF)	87,645	103,553	122,453	130,861	148,300	186,401
임금상승율 (%)	13.5	18.0	18.3	13.5	7.9	7
주당평균 근로시간	-	-	42.9	40	40	40

(자료원: 통계청, 중앙은행)