

2023 해외출장 가이드

나이지리아 라고스

KOTRA LAGOS

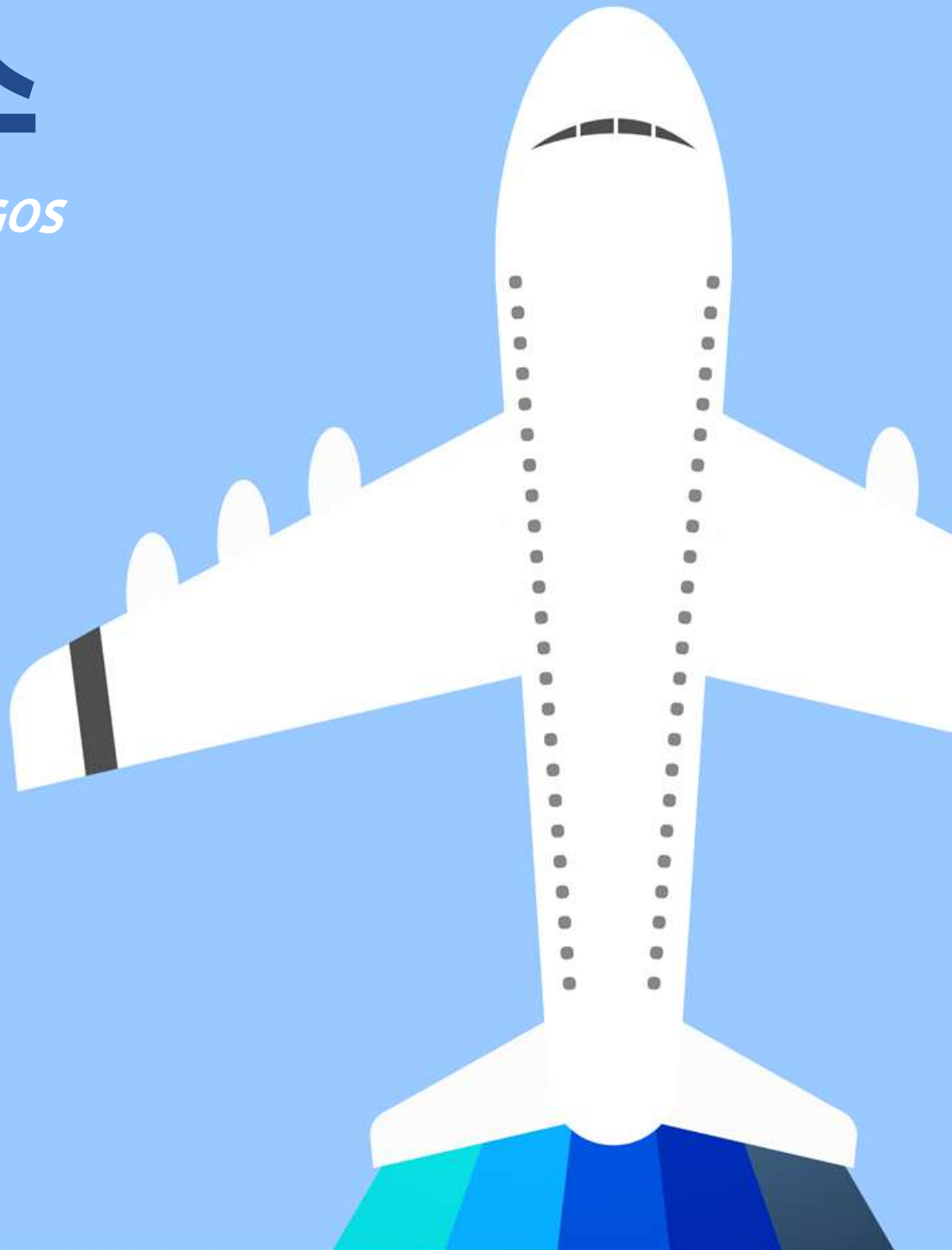

kotra

Korea Trade-Investment
Promotion Agency

목 차

I. 나이지리아 개황	01
II. 한-나이지리아 교역 동향	02
III. 나이지리아 경제 특성	07
IV. 체류 관련 안내	08
- 주요 식당	10
- 주요 호텔 및 게스트하우스	12
- 참고 사항	13

I. 나이지리아 개황

국 가 명	나이지리아 연방공화국
위 치	서부 아프리카 중서부 (서쪽 베냉, 동쪽 카메룬, 북쪽 니제르, 남쪽 대서양 기네만 접경)
면 적	923,769 km ² (한반도의 4.3배)
기 후	남부는 열대우림 고온 다습, 북부는 사막, 고온 건조
수 도	아부자 ('91.12월 Lagos에서 Abuja로 이전)
인 구	2억 1,000만명
주요도시 (인구)	○ 라고스(2,000만명), 아부자(350만명) ○ 기타 Ibadan, Kano, Kaduna, 포트하코트(Port Harcourt)
민 족	하우사-풀라니(30%, 북부), 요루바(20%, 서부), 이보(20%, 동부) 등 250여 종족
언 어	영어가 공용어이며, 각 종족별 토속어 사용
종 교	이슬람 50%, 기독교 40%, 토착종교 10%
건 국 일	1960. 10. 1.(영국에서 독립)
정부형태	대통령 중심제(의회; 양원제)
국가원수	Muhammadu Buhari
수 상	부통령 Yemi Osinbajo
명목 GDP	USD 4,401억 (2021년)
실질경제성장률	2019년 2.2%, 2020년 -1.8%, 2021년 3.6%
1인당GDP	명목 2,062 달러 (2021년 기준)
실 업 률	9.79% (2021년 기준)
물가 지수	17.0% (2021년 기준)
화폐 단위	나이라(Naira)
환 율	USD1=460나이라 (2023.4월)
외환 보유고	411억 달러(2021년 기준)
산업 구조	서비스업 53.18%, 제조업 23.71%, 농업 23.11%
교역 규모	수출 USD 489억, 수입 USD 524억 (2021년 기준)
대나 교역 규모 (2022)	○(對나)수출: USD 887백만(86.7%)/석유화학제품, 섬유 등 ○(對나)수입: USD 1,791백만(29.8%)/원유, 천연가스, LPG

II. 한-나이지리아 교역 동향

1. 한-나이지리아 무역 동향

□ 2022년 對 나이지리아 수출 887백만 달러로 7.9% 감소세

- 對 나이지리아 수출은 화학제품 수출 증가 및 점진적 경기 회복 기대에 따라 2021년 963백만 달러(86.5%↑)를 기록하였으며, 2022년에는 887백만 달러로 전년 동기 比 7.9% 감소 하였음
- 수입의 경우 2021년 974백만 달러(29.9%↑)를 기록하였으며, 2022년에는 원유 및 LPG 수입 대폭 증가 등의 영향으로 1,791백만 달러를 기록 전년 동기 比 83.8%의 증가세를 보임
- 무역수지는 2021년 12백만 달러 적자를 보였고, 2022년에는 904 백만 달러 적자를 보이고 있는 등 당분간 적자 폭은 유지될 것으로 전망됨

□ 양국 간 교역 추이

(단위 : U\$천, %)

구 분	2018	2019	2020	2021	2022	
					금 액	증감률
교역 규모	1,965,412	1,485,649	1,266,510	1,937,453	2,678,136	
對나 수출	917,850	759,612	516,307	962,966	886,946	-7.9
對나 수입	1,047,562	726,037	750,203	974,487	1,791,190	83.8
무역 수지	-129,712	33,575	-233,896	-11,522	-904,244	-

[자료원 : KOTIS]

□ 합성수지, 위생용품, 의약품, 철강관 등 수출 호조

- 합성수지(-18.2%), 경유(-463.6), 기타석유화학제품(-15.8) 등 주요 수출 품목이 부진을 보이고 있으나, 위생용품(236.2), 열연강판(553.5), 철강관(324.4) 등 지난해 부진을 보였던 품목들의 수출이 선전하고 있음

2. 주요 품목별 수출입 동향

□ 對 나이지리아 주요 수출품목 (MTI 4단위) (단위 : US\$천, %)

순번	품목명	2021년		2022년	
		수출액	증감률	수출액	증감률
	총계	962,966	86.5	886,946	-7.9
1	합성수지	277,988	110.8	227,359	-18.2
2	경유	253,440	1,246.9	142,872	-43.6
3	제트유및등유	0	0.0	99,663	0.0
4	기타석유화학제품	83,413	22.7	70,217	-15.8
5	알루미늄조가공품	58,054	226.4	47,318	-18.5
6	축전지	38,691	13.4	25,071	-35.2
7	의약품	24,089	122.5	23,383	-2.9
8	기타어류	7,850	56.9	21,691	176.3
9	기타섬유제품	28,932	-7.2	20,650	-28.6
10	위생용품	4,693	-57.3	15,775	236.2
11	열연강판	2,355	-81.6	15,390	553.5
12	연초류	17,532	109.3	15,035	-14.2
13	기타정밀화학원료	19,120	133.9	11,202	-41.4
14	승용차	12,320	-37.1	10,032	-18.6
15	철강관	2,318	21.5	9,837	324.4
16	폴리에스터직물	6,699	29.1	6,392	-4.6
17	기타플라스틱제품	5,338	-15.6	6,349	18.9
18	건설중장비	2,652	-9.7	6,219	134.5
19	주단강	245	-86.0	5,915	2,309.3
20	자수포	3,793	47.2	4,955	30.6
21	소스류	3,632	-11.3	4,769	31.3
22	집적회로반도체	2,561	384.5	4,639	81.2
23	공기조절기	4,837	-0.7	4,384	-9.4
24	기초유분	896	-83.9	3,876	332.4
25	밸브	2,613	-14.9	3,838	46.9
26	기타종이제품	753	24.1	3,365	346.6
27	화학기계	116	-90.7	3,284	2,732.6
28	화장품	476	376.1	3,194	570.5
29	철구조물	407	-8.3	2,598	538.8
30	안료	4,471	-1.7	2,193	-50.9
31	가열난방기	2,442	27.6	2,047	-16.2
32	폴리에스텔섬유	2,900	24.9	1,992	-31.3
33	운반하역기계	321	-52.5	1,876	484.9
34	기타정밀화학제품	6,060	-2.7	1,861	-69.3
35	자전거	1,589	-15.8	1,840	15.8

[자료원 : KOTIS]

□ 對 나이지리아 주요 수입품목 (MTI 4단위)

(단위 : U\$, %)

순번	품목명	2021년		2022년	
		수입액	증감률	수입액	증감률
	총계	974,487	29.9	1,791,190	83.8
1	원유	517,835	1.8	1,090,636	110.6
2	천연가스	384,926	196.8	527,716	37.1
3	동괴및스크랩	40,158	-13.1	88,540	120.5
4	LPG	1,411	-92.6	44,333	3,042.7
5	연괴및스크랩	22,377	1.8	15,284	-31.7
6	채유종실	4,509	-53.2	7,977	76.9
7	알루미늄괴및스크랩	354	-85.0	7,438	2,000.2
8	기타목재류	498	-82.2	7,089	1,323.2
9	무선통신기기부품	1,622	133.4	918	-43.4
10	기타금속광물	0	-64.6	308	1,812,470.6

[자료원 : KOTIS]

- 원유, 천연가스 및 LPG 등 석유 가스 자원 수입액은 2018년 948,554천 달러, 2019년 492,938천 달러, 2020년 657,572천 달러, 2021년 904,172천 달러, 2022년 1,662,685천 달러로 전체 수입에서 각각 90.5%, 67.9%, 87.7%, 92.8%, 92.8%의 비중을 보임
- 연괴 및 스크랩은 자동차용 폐배터리 수입, 국내에서 재생하기 위한 것임 (무역상이 수입하고, 국내 재생 기술 보유기업에서 재생함)
- 채유종실은 참깨 수입을 말함. 2018년 3,948톤, 2019년 9,678톤을 수입하였으며, 2020년은 6,402톤, 2021년은 3,047톤을 수입함 (중량 기준 전년 比 52.4% 감소)

□ 나이지리아는 우리나라의 51위 수출국, 50위 수입국 ('21)

- 2021년 최대 수출 교역국은, 중국이 1위(1,629억 달러, 22.9%), 미국이 2위(959억 달러, 29.4%), 베트남 3위(567억 달러, 16.9%), 홍콩 4위(375억 달러, 22.2%), 일본 5위(301억 달러, 19.8%)를 차지
 - 아프리카 지역에서는 모잠비크가 26억 달러로 1위, 라이베리아가 20억 달러로 2위, 남아공이 10억 달러로 3위, 나이지리아(9.6억 달러)가 4위, 토고(4.7억 달러) 5위의 순서를 보임
- 2021년 최대 수입 교역국은, 중국이 1위(1,386억 달러, 27.3%), 미국이 2위(732억 달러, 27.3%), 일본이 3위(546억 달러, 18.7%)이며, 호주가 4위(329억 달러, 75.9%), 사우디아라비아가 5위(243억 달러, 51.9%)를 차지

□ '22년 우리나라의 54위 수출국, 43위 수입국 위치 유지

- 2022년 최대 수출 교역국은, 중국이 1위(1,558억 달러, -4.4%), 미국이 2위(1,098억 달러, 14.5%), 베트남 3위(610억 달러, 7.5%), 일본 4위(306억 달러, 1.9%), 홍콩 5위(277억 달러, -26.2%)를 차지
 - 아프리카 지역에서는 라이베리아가 42억 달러로 1위, 토고가 24억 달러로 2위, 남아공이 11억 달러로 3위, 나이지리아(8.9억 달러)가 4위, 케냐(4.6억 달러) 5위의 순서를 보임
- 2022년 최대 수입 교역국은, 중국이 1위(1,546억 달러, 11.5%), 미국이 2위(818억 달러, 11.7%), 일본 3위(547억 달러, 0.1%)이며, 호주가 4위(449억 달러, 36.4%), 사우디 5위(416억 달러, 71.2%)를 차지

3. 아프리카 주요국 교역 동향

<한국의 對아프리카 교역 현황>

(단위 : 백만 달러, 전년 동기 대비 %)

구 분		2015	2016	2017	2018	2019	2020	2021
수 출	금 액	7,559	8,813	7,530	6,383	6,255	5,774	9,085
	증가율	△23.7	16.6	△14.6	△15.2	△2.0	△7.7	57.3
수 입	금 액	5,549	4,563	5,352	6,135	4,930	4,173	6,818
	증가율	△31.1	△17.8	17.3	14.6	△19.6	△15.4	63.4
총 교역액		13,108	13,376	12,882	12,518	11,185	9,947	15,903
무역수지		2,010	4,249	2,178	248	1,324	1,601	2,267

□ 對 아프리카 주요국 수출현황

(단위 : U\$백만, %)

순번	국가명	2020년		2021년	
		수출액	증감률	수출액	증감률
34	모잠비크	73	17.5	2,593	3,473.1
36	라이베리아	2,134	24.5	1,992	-6.6
49	남아프리카 공화국	666	-20.1	990	48.6
51	나이지리아	516	-32.0	964	86.7
67	토고	813	-37.5	474	-41.7
79	가나	225	17.4	298	32.5
87	탄자니아	151	9.6	200	32.3
95	수단	142	-0.3	152	7.3
97	에티오피아	111	20.5	140	26.2

[자료원 : KOTIS]

□ 對 아프리카 주요국 수입현황

(단위 : U\$백만, %)

순번	국가명	2020년		2021년	
		수입액	증감률	수입액	증감률
34	남아프리카 공화국	1,692	-22.6	2,626	55.2
50	나이지리아	750	3.3	974	29.8
52	콩고 민주공화국	443	7.8	851	92.0
60	가봉	165	-49.4	603	266.3
69	적도 기니	146	-6.5	366	150.0
73	콩고	6	5.4	336	5,241.3
77	모잠비크	135	-32.7	230	70.2
92	잠비아	15	-72.2	101	563.2
99	에티오피아	65	13.2	81	24.4
100	카메룬	56	47.5	75	33.4

[자료원 : KOTIS]

Ⅲ. 나이지리아 경제 특성

□ 아프리카 최대 인구 및 경제대국 부상

- 인구 2억 명으로 아프리카 인구의 약 5분의 1이 거주
 - GDP규모 : ('19)4,753억 달러→('20)4,329억 달러→('21)4,651억 달러
- 풍부한 자원 및 인력, 시장잠재력은 외국투자자들의 관심을 끄는 요인
 - 원유 : 매장량 371억 배럴(세계 11위), 생산량 200만 배럴
 - 가스 : 매장량186 tcf(세계 10위), 생산량 45bcm(세계 17위)

□ 경기침체에서 회복, 소비시장 확대

- 경제성장률 : ('19) 2.2%→ ('20) -1.8%→ ('21) 3.6%
- 환 율 : 달러당 460나이라(CBN 공식환율)
 - 외환보유고 : 411억 달러('21)로 안정세
- 라고스, 아부자, 포트하커트 등 대도시를 중심으로 도시화 진전
- 1인당 GDP 2,062달러(*구매력기준 \$5,197), 중산층 부상으로 소비시장 확대

□ 정부의 적극적인 성장정책

- 부하리 대통령 재집권, 제조업 등 산업발전을 위한 강력한 정책 시행
 - '22년 정부예산 : 17.1조 나이라로 전년 대비 26% 증가
- 아프리카 대륙 자유무역협정(AfCFTA) 서명 비준
 - 철도, 도로, 전력 등 인프라 확충, Boko Haram 척결 등 치안유지

□ 전략적 가치

- 아프리카 이머징 마켓의 선두주자로 시장잠재력 다대
- 완만한 경제 성장률 지속, 명목 GDP 4,401억 달러
 - 실질 GDP도 나이지리아가 남아공을 제치고 아프리카 최대 경제국가로 부상
- 제조업 취약으로 대부분의 소비재 및 공산품 등 수입에 의존
- 신기술 및 신제품에 대한 수용도가 매우 높음
- 높아진 대한민국 이미지를 통해 대기업은 물론 중소기업의 진출 호기

IV. 체류 관련 안내

1. 라고스 무역관 오시는 길

□ 라고스 무역관 연락처

- 주소 : 11th Fl., Foreshore Tower, Osbourne Road, Ikoyi, Lagos, Nigeira
- 전화 : (234-1) 453-0500 (관장 직통번호)
- 관장 : 이승우 관장
 - 현지직원 : Mr. Akpan Inametti Edem (+234-803-089-5100)

□ 무역관까지의 교통편

- 라고스 국제공항은 시내 북쪽에 위치해 있으며, 시내로 들어오기 위해서는 약 1시간 정도 소요됨. 열악한 대중교통 사정으로 인해 공항에서 시내로 들어올 경우 택시를 이용하거나, 본인을 픽업할 차량을 사전에 수배해 놓는 것이 바람직함.
- 공항에서 시내까지 택시를 이용할 경우, 공항청사 내에 부스를 설치하고 있는 공항택시 업체와 사전 가격 협상 후 이용하시기 바람. 비용은 공항에서 라고스 시내(이코이 또는 빅토리아 아일랜드) 호텔까지 약 1만 나이라 (약 30~40 달러)를 예상하여야 함.

2. 나이지리아 출입국 제도

□ 입국 수속

- 나이지리아 입국 수속은 검역, 입국심사, 수화물 찾기, 통관 순서임.
- 비행기에서 내리면 우선적으로 황열병 예방접종 카드를 확인하고 입국심사로 이어지며 Passport Control 카운터에서 여권과 비자를 확인한 후에 스탬프를 날인함.
- 입국 심사 후 비행기 편명이 표시된 곳에서 수화물을 찾아 통관을 거쳐 공항 로비로 나오게 되나 통관절차가 비교적 까다로운 편이며 항공사에서 받은 수화물 확인증을 공항 직원이 일일이 체크하고 있으니 반드시 보관해야 함.
- 비즈니스 출장의 경우 상담을 위한 샘플을 휴대하게 되는데, 많은 경우 공항 직원들이 가방들을 검사하며 이때 특별한 이유없이 시비를 거는 경우가 비일비재함. 이는 소액의 현찰로 무마할 수도 있으나, 불법 휴대품이 없을 경우 잠시 기다리면 통과할 수 있음.

□ 출국 수속

- 여타국가와 마찬가지로 비행기 탑승수속과 출국심사로 진행
- 시스템이 낙후된 관계로 탑승수속은 대개 출발 4시간 전부터 시작되며 출국인원이 많은 경우 오랜 시간을 지체할 수 있기 때문에 넉넉하게 여유를 두고 공항에 도착하는 것이 이로움. 도착 후에는 해당 항공사 카운터를 확인한 후 수화물을 발송하고 탑승권을 받는 것으로 완료됨.
- 여권, 출국카드, 탑승권을 제시하여 출국심사를 받고 소지품 검사를 받는 것으로 수속 완료
- 미화 반출은 1인당 최대 1만 달러에 한하며, 입국 시 신고한 서류가 있을 경우 지참해야 함.
- 라고스 공항 면세점은 특별히 구매할 만한 상품이 없는 편이며, 면세점을 이용해야 할 경우에는 경유지로 이용되는 두바이, 도하, 파리 등의 면세점을 이용해 쇼핑하는 것이 보편적임.

3. 주요 식당

구분	식당명	주 소
중국	Orietal Garden	3 Lekki Road, Victoria Island, Lagos Tel : 01-280-6600
	Pearl Garden	10A Tiamiyu Savage Street, Victoria Island, Lagos Tel : 01-735-8533
일본	Izanagi	19B Idejo Street, Victoria Island, Lagos Tel : 0706-222-2222
	Lagoon Restaurant	1C ,Ozumba Mbadiwe Street, Victoria Island, Eti Osa, Lagos Tel : 0805-555-5550
인도	Indigo	242B Muri Okunola Street, Victoria Island, Lagos Tel : 01-270-1880
태국	Bangkok	244A, Muri Okunola Street, Victoria Island, Lagos Tel : 01-461-9124, 0803-307-7666

* 나이지리아에는 한국식당이 없음. 손님 접대 시 주로 고급호텔 내 뷔페식당을 이용

4. 시차 및 교통, 금기사항

시차

- 한국보다 8시간 늦음(예 : 나이지리아 오전 09시는 한국시간 오후 5시)
- 나이지리아는 서머타임을 시행하지 않고 있어 연중 8시간 차이임.

교통, 통신, 우편

- 국내 교통
 - 택시는 신형 차가 간혹 있기는 하지만 대부분 노후된 차량이 주종을 이루고 있고, 노란색 또는 일부 빨간색 차량으로 금방 식별이 가능함. 택시요금은 거리에 따라 달라지는 일반적 형태이나, 기본요금 시스템 및 미터기는 존재하지 않으므로 승객의 가격 협상 능력에 따라 달라진다고 할 수 있음.

- 따라서 택시 탑승 전 목적지까지의 가격을 협상하는 것이 좋음. 공항 근처의 택시는 시내에서 이용할 수 있는 일반 택시에 비해 비싼 편임. 라고스 공항에서 라고스 시내 Victoria Island까지의 평균적인 요금 수준은 N5,000~7,000 내외(약 1시간 소요됨). 시내에서 택시를 이용할 경우엔 요금이 다소 저렴한 편임. 최근에는 Easy UBER, Taxify 등의 글로벌 택시 전용 애플리케이션들의 등장으로 비교적 안전한 택시 서비스들이 활발하게 이루어져 택시 시설 및 서비스가 조금씩 개선되는 추세임. 특히 외국계 기업들이 외국인들이 안전하게 이동하기 위해 UBER를 선호하고 있음.

○ 국내 항공편

- 국내 주요 도시를 운항하는 몇 개의 항공여행사가 있으나 노후 항공기가 주종을 이루고 있어 안전 면에서는 취약한 편임. 그러나 장거리 국내 여행의 경우 육로 이용은 열악한 도로 상태 등으로 많은 시간이 소요될 뿐만 아니라 치안이 확보되지 않기 때문에 항공기 이용이 선호됨.

- * 주요 항공사 : Air Peace, Aero Contractor, Arik, Dana 항공 등
- * 주요 노선 : Abuja, Kano, Kaduna, Port Harcourt, Enugu, Markurdi 등 거점도시
- * 항공요금 및 운항시간 : 대략 비슷한 거리에 있어 왕복 150,000 Naira(300~330달러) 내외이며 비행시간 역시 1~2시간 내외 소요

○ 통신

- 공중전화는 찾아보기 쉽지 않으며, 대부분 휴대전화를 이용하고 있음
- 국제전화는 나이지리아 전화국, 국가번호, 지역번호, 가입자 번호순으로 다이얼. (예) 서울의 경우, 009-82-2-전화번호

○ 우편

- 소포, 항공우편, 등기 등이 가능하나, 신속성이 부족하고 분실되는 경우가 자주 발생하는 편
- DHL 등 특사 우편 이용시 통상 7~10일 정도 소요되어 가장 빠른 편

5. 주요 호텔 및 게스트하우스

□ 주요 호텔

호텔명	연락처	비고
EKO HOTELS AND SUITES 빅토리아 아일랜드 소재	PLOT 1415 ADETOKUNBO ADEMOLA STREET, VICTORIA ISLAND, LAGSO, NIGERIA TEL: +234 (0) 1 2624600 email: reservation@ekohotel.com	
FOUR POINTS BY SHERATON 빅토리아 아일랜드 소재	PLOT 9/10 BLOCK 2, ONIRU CHIEFTANCY ESTATE, VICTORIA ISLAND, LAGOS, NIGERIA TEL: +234 (0) 1 448 9422 email: sales.lagos@fourpoints.com	
SHERATON HOTEL 이케자 소재	30, MOBOLAJI BANK ANTHONY WAY, IKEJA, LAGOS, NIGERIA TEL: +234 (0) 1 2800100 email: reservations.00445@sheraton.com	
SOUTHERN SUN HOTEL 이코이 소재	47 ALFRED REWANE RD, IKOYI, LAGOS, NIGERIA TEL: +234 (0) 1 280 0630 email: sunday.musa@tsogosun.com	
IBIS HOTEL 공항 근처	35/37 MURTALA MOHAMED INTERNATIONAL AIRPORT ROAD- AJAO ESTATE, LAGOS, NIGERIA TEL: +234 (0)1 448 34 70	
FEDERAL PALACE HOTEL AND CASINO 빅토리아 아일랜드 소재	6-8 AHMADU BELLO WAY, VICTORIA ISLAND, LAGOS, NIGERIA TEL: +234 (0) 1 277 9000 email: reservations@suninternational.com	

* 영업 여부 및 룸 가격은 상황에 따라 변경될 수 있음을 참고하시기 바라며, 사전 예약 및 확인을 반드시 하여 주시기 바랍니다.

□ 한국인 운영 게스트 하우스

업체명	연락처	가격
아리랑호텔 (김태철 사장)	Block 117, Plot 2, T.F.Kuboye Road, Lekki Phase 1, Lagos, Nigeria Tel : +234-803-302-1669	협약
Orange Guest House (정금식 사장)	House 14, Road 42 Olawale Cole Onitiri Avenue, Off Admiralty Road, Lekki Phase 1, Lagos, Nigeria Tel : +234-816-323-2279	협약

* 영업 여부 및 룸 가격은 상황에 따라 변경될 수 있음을 참고하시기 바라며, 사전 예약 및 확인을 반드시 하여 주시기 바랍니다.

6. 참고 사항

□ 화폐 사용

○ 정부의 카드사용 장려 정책(Cashless Economy)으로 주요 호텔, 식당, 쇼핑센터 등에서 신용카드의 사용이 확산 되고 있지만, 카드 단말기 네트워크 장애가 수시로 발생하는 등 대금지불에 문제가 있을 수 있으므로, 출장 시에 어느 정도 현금(달러 또는 유로)을 지참하고 입국하시기 바람.

□ 환율

○ 나이지리아 정부는 2016년 6월에 오랜 기간 고정 환율제에서 변동 환율제를 도입. 2023년 4월 기준 1\$당 공식 환율은 460나이라 임.

□ 환전

○ 환전은 공항, 호텔, 은행 등의 공식적인 환전소(Bureau de Change)에서 수시 가능하나, 이런 공식적인 곳에서의 환전은 적용 환율이 비교적 낮은 이유로 대부분은 시중 비공식 환전소를 이용함. 즉, 일종의 Open된 환전 마켓인데 나이지리아에 거주하는 외국인 및 많은 나이지리아인이 이용하고 있음. 주로 호텔의 주차장 부근에 환전상들이 자리 잡고 있으며 라고스에는 Eko Hotel, Federal Palace hotel 등이 가장 일반적인 환전 장소로 이용됨.

- 환전 시는 2~3명의 환전상들에게 물어본 후 환율 비교를 한 후 환전하는 것이 좋음. 모바일 बैं킹의 보급으로 현지 은행 계좌가 있다면 나이라를 가져가지 않아도 되며 즉석에서 계좌이체를 하여 편리하게 사용할 수도 있음.

□ 현지의 기후

- 나이지리아의 기후는 기네 만과 사하라 사막의 영향을 크게 받아 건기와 우기로 구분되며, 남부와 북부의 기후가 서로 다른 양상을 보임. 남부 기네 만에 가까운 지역은 고온 다습하며, 북쪽 사하라 사막에 가까운 지역은 사하라로부터 남하하는 열기로 인해 고온 건조.
- 라고스의 5~6월 평균기온은 21도-34도, 사이임. 평균 강수량은 132ml임. 고온 다습한 편임.

□ 비자

- 나이지리아에 입국하기 위해서는 비자가 반드시 필요하며, 비자 취득 후에는 최장 1개월 까지 체류가 가능함. 2018년부터 도착 비자 제도가 실시되어 외국인들의 나이지리아 방문이 훨씬 용이 해졌음.

○ 도착비자 발급 방법

- 신청인/대리인은 The Comptroller General of Immigration, NIS HQ, Abuja 로 신청 레터를 작성, 발송해야 함
- 신청 서한 발송 이메일 : oa@nigeriaimmigration.gov.ng

○ 신청 서한 내 기입사항

- Name of Applicant indicating Nationality (이름)
- Passport number of Applicant (여권번호)
- Purpose of visit (방문 목적)
- Proposed date of visit(방문 예정일자)
- Proposed port of entry(방문 예정 포트)
- Flight itinerary(비행 일정)
- Address in Nigeria or Hotel Reservation (나이지리아 숙박 예정 주소)

첨부 서류 : Copy of Passport Data Page(여권 사본), Copy of Airline Return ticket reservation(왕복항공권 사본) 승인 이후, 신청인 이메일 및 신청서에 기입된 항공사와 입국 지역 이민국으로 이메일 레터가 발송됨.

7. 주요 연락처

□ 주대한민국대사관 라고스분관 (총영사 : 강행구)

- 주소 : 26 Oyinkan Abayomi Dr, Ikoyi, Lagos, Nigeria
- 전화 : (234-1) 271 - 6295
- 이메일 : koremb_lagos@mofa.go.kr

□ 현지 진출업체 연락처

회 사 명	대표자명	웹사이트
대우건설	정태원 법인장(포타코트) 정연섭 부장(라고스)	www.daewoenc.com
삼성전자	이동균 지점장	www.samsung.com
삼성중공업	김종석 법인장	www.shi.samsung.co.kr
엘지전자	김동연 법인장	www.lge.com
현대중공업	정대영 법인장	www.hhi.co.kr
롯데케미칼	전승곤 법인장	www.lottechem.com
대우오토랜드	조홍선 사장	자동차 판매, 정비
린다(솔피아그룹)	신정욱 상무	가발 생산 판매
코제리안	신인철 사장	종합무역(주유기,LPG설비)

* 개인정보 보호를 위해 핸드폰 및 이메일 정보는 공개하지 않음. 필요한 경우 라고스 무역관으로 연락하시기 바람

해외출장 가이드



www.kotra.or.kr