

2023 해외출장 가이드

중국 선전

Shenzhen

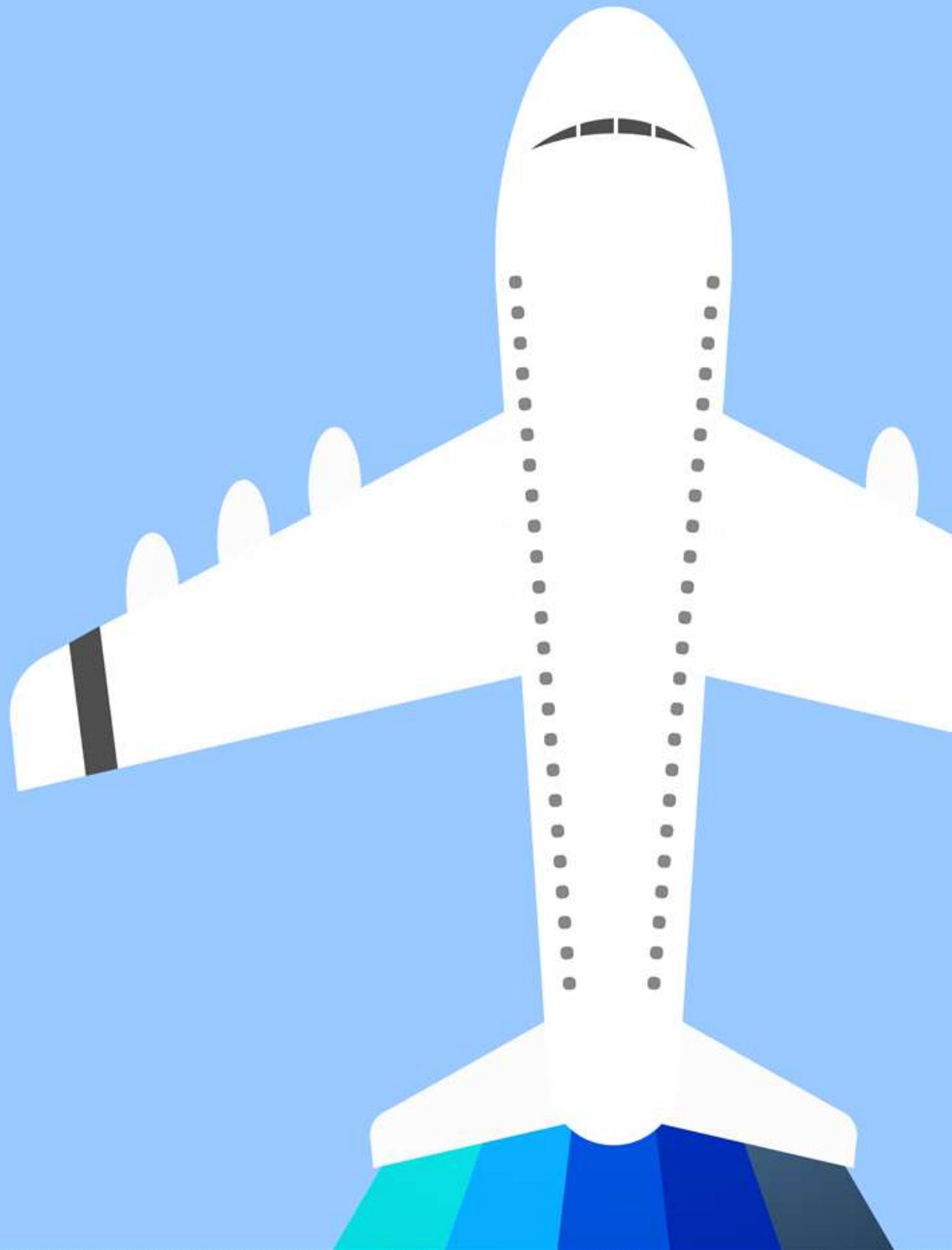

목 차

| | |
|-----------------------|----|
| I. 현지 체류정보 | 01 |
| II. 선전 개황 | 11 |
| III. 선전 경제 무역동향 | 16 |
| IV. 對한국 교역투자 현황 | 21 |
| V. 현지 주요 연락처 | 23 |

I. 현지 체류정보

1. 기본 사항

☐ 교통

○ (택시) 전기 택시

- 요금 : 기본 10위안(2km), 2.6위안/1km, 정차 시 0.8위안/1분
- 23시~새벽 6시 할증 : 기본요금 13위안, 3.38위안/1km

○ (버스) 기본요금 2위안(최대 10위안)

- 1,000개 이상 노선 보유. 간선(干线), 지선(支线), 쾌선(快线), 시내(城际), 심야(夜班), 러시아워(高峰), 관광코스(旅游专线) 등 다양

○ (지하철) 기본요금 2위안

- 0~4km까지는 기본요금 2위안이 적용되고 4~12km구간에서는 4km 당 1위안, 12~24km구간에서는 6km당 1위안, 24km이상에서는 8km당 1위안 할증

<선전시 지하철 노선도>

☐ 전화

- 호텔에서 한국 직통전화를 수신자부담(콜렉트콜)으로 사용 시 외선번호(대부분 9번)입력 후 108821(한국통신) 또는 108828(데이콤)입력, 한국 교환원이 나오므로 한국어로 직접 부탁 가능

○ 선전→서울로 전화할 때

- (예)KOTRA 서울 본사(02-3460-7114)로 전화하려면 먼저 한국 국가번호 82 앞에 국제선 코드00번 두자리를 추가한 후, 서울지역번호 앞 0번을 생략한 번호 입력 ☎0082-2-3460-7114

○ 호텔룸→한국으로 전화할 때

- 외부번호(대부분 9번)를 먼저 누르고 상기와 같은 방법으로 사용

□ 환율 및 환전

○ 화폐단위 : 인민폐(人民币) : 런민비(RMB); 위안(元)

- (지폐) 1角, 2角, 5角, 1元, 5元, 10元, 20元, 50元, 100元

- (동전) 1分, 2分, 5分, 1角, 5角, 1元

*1元(위안) = 10角(지아오) = 100分(편)

○ 환율 : 1위안 = 192.01원(2023. 4. 11일자 매매기준율)

- 달러와 인민폐 간 환전은 은행, 백화점, 호텔 내에서 모두 가능

- 중국현지에서 원화와 인민폐 간 환전 어려우므로 출국 전 환전 필요

- 중국은 위조지폐가 상당히 많으므로 암거래상을 통한 환전 금지

○ 신용카드 : 호텔, 백화점, 대형 식당 및 상점 등에서 사용이 가능

일부 카드 결제가 불가능한 상점도 있어 현금 지참 필수

- 중국 현지에서 널리 이용되는 카드는 UnionPay(중국은련)이며,

해외 VISA와 MASTER 카드는 상점에 따라 결제가 안되는 경우 발생

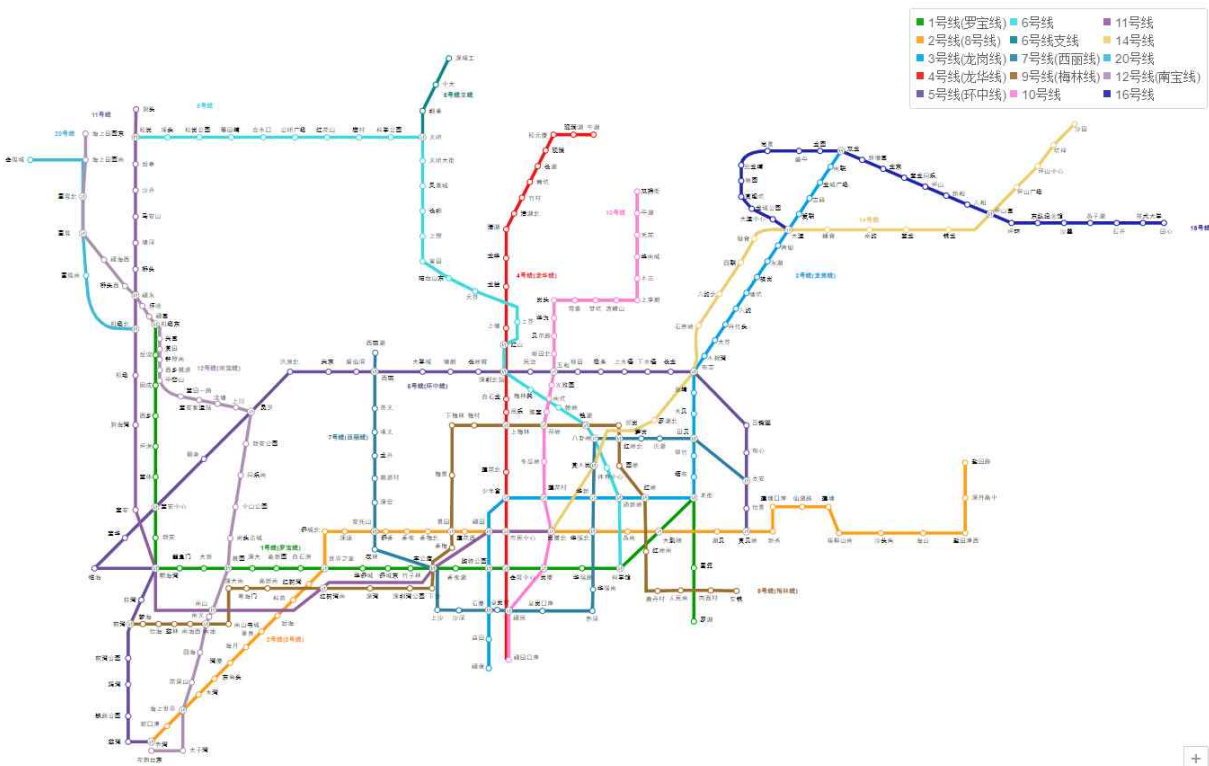

<중국 주요 지폐 사진>

| 단위 | 지폐 사진 | 단위 | 지폐 사진 | 단위 | 지폐 사진 |
|------|---|-----|---|-----|---|
| 100元 |  | 50元 |  | 20元 |  |
| 10元 |  | 5元 |  | 1元 |  |
| 5角 |  | 2角 |  | 1角 |  |

□ 외환 소지 관련 유의사항

- 외국인이 US\$ 5,000 이상의 외화를 소지하고 중국 출입국 시, 해당 지역 해관에 신고 필수
 - 단, US\$ 5,000 미만 휴대 시는 신고 불요
- 소지 금액이 US\$ 5,000~10,000 이상일 경우, 출국 시 사전에 여권 및 사증 등 관련 서류를 지참하여 은행에서 "휴대증" 발급 필요
 - 중국해관은 동 휴대증에 근거하여 출국을 허가
 - 단, US\$ 10,000 초과 시 외환당국의 허가를 받아야만 해외반출 가능

□ 전압

- 220V, 50Hz 사용 (앞부분 2개(원형, 일자형), 3개 다양함)

□ 시차

- 한국과 중국의 시차는 1시간으로 중국이 1시간 늦음 (+1)
 - (예) 한국시간 오전 10시 = 중국시간 오전 9시
 - 중국은 전국적으로 같은 시간대를 사용(전체 표준시 사용)

2. 주요명소

□ **금수중화(锦绣中华) : 중국 내 85개 경관의 축소판, 금수중화**

- 세계 8대 불가사의라는 만리장성, 중국에서 가장 오래된 목조탑 등 중국의 기념비적인 유물들을 7:1~15:1 비율로 축소하여 전시

<금수중화>



□ **중국 민속문화촌 : 소수민족 문화 보존·전시·체험관**

- 56개 소수민족 중 20개 소수민족의 문화를 재현
 - 각 민족의 전통의상과 전통공연 관람가능

<중국 민속문화촌>



□ 세계의 창(世界之窗) : 세계 명소를 한눈에 보는 창

- 국가 AAAAA급 경관으로 에펠탑 등 세계 관광명소의 미니어쳐
 - 공원 내 각 경관의 비율을 달리하여 다양한 즐거움을 선사
 - 유럽, 아프리카, 아시아 등 8개 지역의 관광명소를 재현

<세계의 창>



□ 연화산 공원 : 선전시민의 안식처

- 선전시민의 안식처로 아침부터 저녁 늦게까지 선전시민들로 붐빔
 - 4,000㎡의 규모와 106m의 동산으로 구성, 조경이 매우 우수
 - 선전의 창시자 덩샤오핑 동상과 선전 시내 전경 관람 가능

<연화산 공원>



3. 한식당 정보

| 상호명 | 전화(+86-755) | 주 메뉴 |
|---------|---------------|----------|
| 본가(태란점) | 8654-1813 | 우삼겹, 갈비 |
| 자하문 | 2513-2152 | 갈비 |
| 흑산도 | 158-1380-4575 | 회 |
| 마포갈매기 | 8278-5967 | 갈매기살, 갈비 |
| 편더하우스 | 2690-3009 | 한식, 중화요리 |
| 고려삼계탕 | 8323-2319 | 삼계탕 |

4. 선전의 역사

□ 선전 지명은 15세기에 처음 등장, 강과 호수가 많아 선전[深圳]

□ 선전의 역사는 5~6천년으로 추산

- 신석기시대 노동 및 생활 흔적 발견
 - 현재 선전시 동부 용강구(龙岗区) 대봉진(大鹏镇) 함두령촌(咸头岭村) 신석기시대 유물 보존

□ 진나라 이후 중앙정부 관할

- 진(秦)나라 이후부터 중앙 정부의 관할, 한 대에 이미 염전 존재

□ 동진(东晋)시대 남조 250 여 년이 선전 지역의 전성기

- 동진 이래로 정치, 문화, 경제, 교통 및 남방 군사 요충지 역할
- 동관군(东官郡) 설치하여 보안(宝安), 흥녕(兴宁) 등 6개의 현을 관할
 - 당시의 보안현, 현재의 동관시(东莞市), 선전시, 홍콩 일대 포괄

□ 당(唐) 대에 해양 교통 요충지로 성장

- 해안가 항구도시의 지리적 이점으로 송 대에는 무역 융성

□ 송(宋) 대에는 “순해수사영(巡海水师营)” 설치

□ 명(明) 대는 선전 역사의 중흥기

- 1394년 명 홍무(洪武) 27년, 남두(南头)의 동관원(东莞)과 대봉(大鹏)에 수어천호소성(守御千户所城) 설치
 - 막대한 규모로, 외부 침략 수비하는 중요한 역할 담당

- 청(淸) 대에 농업·염업 고루 발전한 지역으로 성장

 - 청 가경(1760년~1820년), 신안현(新安縣) 인구 225,979명으로 기록
- 1913년 중화민국 2년, 신안현(新安縣)이 바오안현(寶安縣)으로 개칭 지방관청은 계속 남두성 소재

 - 이후 항일전쟁 시 동강(東江)유격총대, 혜동(惠東)지역에서 활약
- 1979년 원 바오안현(寶安縣) 선전시로 승격, 1980년 8월 26일 “중국 최초 경제 특구” 선정

 - 영국으로부터 홍콩과 마카오를 탈환 후, 정책적으로 근거리의 선전을 신흥 산업도시로 육성하려는 의도
 - 광둥성 선전, 주하이, 산터우 및 푸젠성 샤먼에 경제특구 설치
- 1992년 덩샤오핑 선전 방문, 남순강화로 개혁개방의 전환점 맞이

 - 경제특구 및 개혁개방정책은 초반 외신의 비판을 받았으나 이후 성과를 창출하기 시작함
- 중국의 값싼 노동력과 화교의 자본과 외국합작기업 삼박자, 선전 공업 급속도로 발전시켜 근대적인 공업도시화

 - 홍콩, 마카오의 영향으로 도시의 발전 속도 더욱 가속화
 - 역사적으로 큰 주목을 받지 못하였으나, 개혁개방정책 이후 탈바꿈

5. 무역관 오시는 길

□ 선전 항공편 (2023년 4월 기준, 현재 대부분 회복으로 지속 증가 중)

○ 한국 ✈️ 선전

| 항공사 | 항공편 | 인천 | 선전 | 비고 |
|--------|--------|-------|-------|--------------------|
| 대한항공 | KE827 | 08:40 | 11:35 | 매주 화, 목, 금, 일 |
| 아시아나항공 | OZ371 | 10:00 | 12:40 | 매주 월, 수, 토 |
| 선전항공 | ZH9032 | 16:40 | 19:50 | 매주 월*, 수, 목, 금, 일* |
| | ZH9034 | 14:55 | 18:05 | 매일 운항 |

○ 선전 ✈️ 한국

| 항공사 | 항공편 | 선전 | 인천 | 비고 |
|--------|--------|-------|-------|--------------------|
| 대한항공 | KE828 | 12:45 | 17:35 | 매주 화, 목, 금, 일 |
| 아시아나항공 | OZ372 | 13:50 | 18:30 | 매주 월, 수, 토 |
| 선전항공 | ZH9031 | 11:00 | 15:40 | 매주 월*, 수, 목, 금, 일* |
| | ZH9033 | 09:10 | 13:40 | 매일 운항 |

* 격주운행

□ 오시는 길(공항 → 무역관)

- (택시) 공항에서 짐을 찾아 밖으로 나오면 택시 승차장 표시가 있는 곳에서 탑승, 짐이 많거나 4인 이상일 경우 이용 추천 (평균 100위안) 총 40분 소요
- (지하철) 공항(机场)역에서 11호선 지하철 탑승 후, 처공묘(车公庙)역에서 1호선으로 환승 후 회전중심(会展中心)역에서 하차, 무역관까지 도보로 5분 소요. 총 80분 소요
- (공항버스) 입국장에서 짐을 찾고 1층 출입구로 나와 푸티엔(福田; Futian)행 공항 9호선 버스를 타고(4정거장) 회전중심(会展中心)역에서 하차, 무역관까지 도보로 5분 소요. 총 50분 소요

- 요금은 노선에 상관없이 1인당 20위안(8:00-22:00).
- 운행시간 : 08:00~22:00 (1대/時) <짐이 별로 없고 1인일 경우 경제적>

□ 무역관 주소 및 연락처

- 영문 주소 : KOTRA Shenzhen, Room 1205, North Tower, Energy Building, No. 2026 Jintian Road, Fushan Community, Fushan Street, Futian District, Shenzhen, Guangdong Province, China(zip:518033)
- 중문 주소 :
中国广东省深圳市福田区福山社区金田路2026号能源大厦北塔1205室
深圳韩国贸易馆 (우편번호 : 518033)
- 전화 : +86-755-8335-9991

□ 무역관 약도



II. 선전개황

1. 선전시 개황

□ 일반 개황

| | |
|-------------------|---|
| 명칭 | 선전시 (深圳市) |
| 면적 | 1,996.85km ² (경제특구 395.81km ²) 서울의 3.3배, 광둥성의 1.1%, 중국의 0.02% |
| *인구 | 약 1,768.16만 명 (2021년 기준) 광둥성의 13.94%, 중국의 1.25% |
| GDP | 3조 2,387.68억 위안 (2022년 기준) 전년 대비 3.3% 증가, 광둥성의 25% |
| *7대 전략신흥산업 | IT(5,641.66억 위안, 1.2%), 디지털 경제(3,103.66억 위안, 13.0%), 첨단 제조업(506.53억 위안), 녹색저탄소(1,386.78억 위안, 8.8%), 신소재(324.34억 위안), 바이오(589.60억 위안, 7.6%), 해양경제(593.80억 위안, 14.5%) (금액, 전년대비 증가율)(2021년 기준) |
| *주요 산업 | 하이테크산업 (9,230.85억 위안), 금융업(3,667.63억 위안), 물류업 (2,739.82억 위안), 문화 및 관련 산업 (1,849.05억 위안) |
| 산업별 비중 | GDP 中 1차산업(0.1%), 2차산업(38.3%), 3차산업(61.6%) |
| 특징 | 1980년 8월, 중국 최초로 경제 특별구역으로 지정된 부성급시(副省級市) |
| 주요 인사 | - 서기 : 멩판리(孟凡利) ('22년 4월 취임) - 시장 : 친웨이중(覃伟中) ('21년 5월 취임) |
| 행정 구역 | 푸티안구(福田區 사정부 소재지), 류후구(羅湖區), 난산구(南山區), 옌티안구(鹽田區), 바오안구(寶安區), 룡강구(龍崗區), 광밍신구(光明新區), 핑산신구(坪山新區), 룡화신구(龍華新區), 다평신구(大鵬新區), 선산허취구(深汕合作區) 등 11개 구 |

* '22년 정보는 현지정부 데이터 미발표로 하반기 업데이트 예정

□ 주요 경제지표(2022년 기준)

| 구분 | 광둥성 | | 선전 | |
|------------------------|------------|--------|-----------|--------|
| | 수치 | 증가율(%) | 수치 | 증가율(%) |
| 인구(만 명) | 12,656.80 | | *1,768.16 | |
| 면적(천 km ²) | 179.7 | | 1.99 | |
| GDP(억 위안) | 129,118.58 | 1.9 | 32,387.68 | 3.3 |
| 1인당 GDP(위안) | 101,905 | 1.7 | *173,663 | *5.0 |
| 고정자산투자(억 위안) | 43,512.47 | -2.6 | *8,274.59 | 8.4 |
| 소비(억 위안) | 44,882.92 | 1.6 | 9,708 | 2.2 |
| 수출(억 위안) | 53,323.40 | 5.5 | 21,944.80 | 13.9 |
| 수입(억 위안) | 29,779.50 | -7.4 | 14,792.72 | -8.5 |

* '22년 정보는 현지정부 데이터 미발표로 하반기 업데이트 예정

2. 광둥성 경제 개황

□ 기본 개황

| | |
|---------------|---|
| 약칭 | 위에 (粵, Yue) |
| 주요 인사 | ▷ 후양쿤밍(黃坤明) : 서기('22년 10월 취임) ▷ 왕웨이중(王伟中) : 성장('22년 1월 취임) |
| 성회(城會) | 광저우시(廣州, Guangzhou) |
| 지리 | ▷ 위치 : 중국 대륙의 최남단에 위치, 동쪽으로 푸젠성, 북쪽으로 장시 및 후난성, 서쪽으로 광시성과 접경 ▷ 면적 : 약 18만 km ² (중국의 1.9%, 서울의 약 296배) ▷ 기후 : 열대 및 아열대 기후, 연평균 기온 19~24°C ▷ 민족 : 56개 민족 (한족 97.6%) |
| 인구 | 12,656.8만 명 (*중국의 9.0%), *광저우 1,881만 명 |
| 행정구역 | 21개 지급시 - 广州市, 深圳市, 珠海市, 汕头市, 佛山市, 韶关市, 河源市, 梅州市, 惠州市, 汕尾市, 东莞市, 中山市, 江门市, 阳江市, 湛江市, 茂名市, 肇庆市, 清远市, 潮州市, 揭阳市, 云浮市 |
| 산업 | ▷ 주요산업 : IT, 전자기계, 석화, 건자재, 방직, 식품, 제지, 의약, 자동차 ▷ 산업비율 : 1차 4.1%, 2차 40.9%, 3차 55.0% ('22년) ▷ 주요투자분야 : IT, 전자기계, 의류, 자동차 등 |

* '22년 정보는 현지정부 데이터 미발표로 하반기 업데이트 예정

□ 주요 경제지표

| 항목 | | 단위 | 2017 | 2018 | 2019 | 2020 | 2021 | 2022 |
|-----------------|----------------|-----|-------------------|-------------------------------|------------------------------|-------------------------------|-------------------------------|------------------------------|
| 경제성장률 | | % | 7.5 | 6.8 | 6.2 | 2.3 | 8.0 | 1.9 |
| 1인당GDP | | 위안 | 81,089 | 86,412 | 94,172 | 87,896 | 98,285 | 101,905 |
| GDP | | 억위안 | 89,879.23 | 97,277.77 | 107,671.07 | 110,760.94 | 124,369.67 | 129,118.58 |
| 소비품 소매총액 | | 억위안 | 38200.07 | 39,501.12 | 42,664.46 | 40,207.85 | 44,187.71 | 44,882.92 |
| 사회고정자산 투자 | | 억위안 | 37477.96 | 10.9% 증가 | 11.1% 증가 | 7.2% 증가 | 6.3% 증가 | 2.6% 감소 |
| 생활 수준 | 평균임금 (전 산업) | 위안 | 79,183 | - | - | - | - | - |
| | 도시 가처분소득 | 위안 | 40,975 | 44,341 | 48,118 | 50,257 | 54,854 | 56,905 |
| 교역 규모 | 교역액 | 억달러 | 10,094 (8.0) | 71,618.35 (억 위안) (5.1) | 71,436.8 (억 위안) (-0.2) | 70,844.82 (억 위안) (-0.9) | 82,680.30 (억 위안) (16.7) | 83,102.9 (억 위안) (0.5) |
| | 수출 | 억달러 | 6,248 (6.7) | 42,718 (억 위안) (1.2) | 43,379.3 (억 위안) (1.6) | 43,497.98 (억 위안) (0.2) | 50,528.70 (억 위안) (16.2) | 53,323.4 (억 위안) (5.5) |
| | 수입 | 억달러 | 3,846 (10.1) | 28,900.01 (억 위안) (11.3) | 28,057.4 (억 위안) (-2.9) | 27,346.84 (억 위안) (-2.6) | 32,151.60 (억 위안) (17.4) | 29,779.5 (억 위안) (-7.4) |
| 외국인 직접 투자 | 계약건수 | 건 | 15,528 | 35,774 | 14,350 | | 16,155 | 13,365 |
| | 계약액 | 억달러 | 4,594.7 (억 위안) | 5,900.98 (억 위안) | - | | - | - |
| | 실행액 | 억달러 | 1,383.5 (억 위안) | 1,450.88 (억 위안) | 1,522.0 (억 위안) | 1,620.29 (억 위안) | 1,840.02 (억 위안) | 1,819.02 (억 위안) |

* 자료원 : 국가통계국, 광둥성통계국

주) 연도별 환율은 12월 31일 평균치(Period Average) 기준

3. 중국 경제 개황

□ 기본 개황

| 국 명 | 중화인민공화국(中華人民共和國) ▷(영문) The People's Republic of China; PRC | | | | | | | | | | |
|-----------------|--|----|--------|-----------------|--------------------|----------------|-----------------|-----------------|------------------|-----------------|--------|
| 건국일 | 1949년 10월 1일 | | | | | | | | | | |
| 국가지도자 | ▷ 시진핑(習近平) : 당 총서기 및 중앙군사위 주석('12년 11월 선출), 국가 주석('13년 3월 임명) ▷ 리 창(李 强) : 국무원 총리('23년 3월 임명) | | | | | | | | | | |
| 수 도 | 베이징(北京, Beijing) ▷ 총 면적 16,411km ² , 서울(605km ²)의 약 27배 | | | | | | | | | | |
| 위치 및 면적 | ▷ 위치: 아시아 대륙 동부와 태평양 서안 ▷ 면적: 960만km² [※남북간 5,500km, 동서간 5,200km] <table border="1" style="width: 100%; border-collapse: collapse;"> <thead> <tr> <th style="text-align: center;">방위</th> <th style="text-align: center;">지리적 위치</th> </tr> </thead> <tbody> <tr> <td style="text-align: center;">북위 53°33' (최북단)</td> <td>흑룡강성(黑龍江省)의 막하(漠河)</td> </tr> <tr> <td style="text-align: center;">북위 3°40' (최남단)</td> <td>남사군도(南沙群島)*분쟁지역</td> </tr> <tr> <td style="text-align: center;">동경 135°5' (최동단)</td> <td>흑룡강성의 우수리강(烏蘇里江)</td> </tr> <tr> <td style="text-align: center;">동경 73°40' (최서단)</td> <td>파미르 고원</td> </tr> </tbody> </table> <p>* 육지 국경선 길이는 총 2만 2,800km로 북한, 러시아, 몽골, 중앙아시아 3국, 아프가니스탄, 파키스탄, 인도, 네팔, 부탄, 미얀마, 라오스, 베트남 등 14개 국가와 국경 연결</p> | 방위 | 지리적 위치 | 북위 53°33' (최북단) | 흑룡강성(黑龍江省)의 막하(漠河) | 북위 3°40' (최남단) | 남사군도(南沙群島)*분쟁지역 | 동경 135°5' (최동단) | 흑룡강성의 우수리강(烏蘇里江) | 동경 73°40' (최서단) | 파미르 고원 |
| 방위 | 지리적 위치 | | | | | | | | | | |
| 북위 53°33' (최북단) | 흑룡강성(黑龍江省)의 막하(漠河) | | | | | | | | | | |
| 북위 3°40' (최남단) | 남사군도(南沙群島)*분쟁지역 | | | | | | | | | | |
| 동경 135°5' (최동단) | 흑룡강성의 우수리강(烏蘇里江) | | | | | | | | | | |
| 동경 73°40' (최서단) | 파미르 고원 | | | | | | | | | | |
| 인 구 | 14억 1,175만 명(2022년 기준) [※ 인구수 세계 1위] | | | | | | | | | | |
| 민 족 | 한족(92%) 및 55개 소수민족(8%) | | | | | | | | | | |
| 언 어 | 汉语(Chinese) [※표준어: 普通話(Mandarin)] * 한어(汉语)는 표준어와 사투리(方言)를 모두 포함하는 개념 | | | | | | | | | | |

□ 주요 경제지표

| 구 분 | 2019년 | 2020년 | 2021년 | 2022년 |
|------------------|-----------------------|-----------------------|-----------------------|-----------------------|
| GDP(억 위안) | 990,865 | 1,015,986 | 1,143,670 | 1,210,207 |
| 1인당 GDP(위안) | 70,892 (약\$10,276) | 72,447 (약\$10,503) | 80,976 (약\$11,229) | 85,698 (약\$12,741) |
| 경제성장률(%) | 6.1 | 2.6 | 8.0 | 3.0 |
| 물가상승률(%) | 2.9 | 2.5 | 0.9 | 2.0 |
| 도시지역 등록 실업률(%) | 3.6 | 4.2 | 3.96 | 5.6 |
| 소비(억위안) | 408,017 | 391,981 | 440,823 | 439,733 |
| 증감률(%) | 8.0 | -3.9 | 12.5 | -0.2 |
| 교역액(억 위안) | 315,505 | 321,557 | 391,009 | 420,678 |
| 증감률(%) | (3.4) | (1.9) | (21.4) | (7.7) |
| 수출(억 위안) | 172,342 | 179,326 | 217,348 | 239,654 |
| 증감률(%) | 5.0 | 4.0 | 21.2 | 10.5 |
| 수입(억 위안) | 143,162 | 142,231 | 173,661 | 181,024 |
| 증감률(%) | 1.6 | 0.7 | 21.5 | 4.3 |
| 무역수지(억 위안) | 29,180 | 37,096 | 43,687 | 58,630 |
| 증감률(%) | (25.21) | (27.13) | (17.76) | (34.20) |
| FDI(실행기준, US억\$) | 1,381 | 1,444 | 1,735 | 1,891 |
| 증감률(%) | 2.4 | 4.5 | 20.2 | 6.3 |
| 외환보유고(US억\$) | 31,079 | 32,165 | 32,502 | 31,277 |
| 증감률(%) | 1.1 | 3.5 | 1.0 | -3.8 |
| 상해종합지수(pt) | 3,050.12 | 3,473.07 | 3,639.80 | 3,089.30 |
| 주식 거래액(억 위안) | 1,274,200 | 2,068.253 | 2,579,735 | 2,245,093 |
| 환율 (RMB/US\$) | 6.8985 | 6.8974 | 6.4515 | 6.7261 |

자료: 중국 상무부, 중국 국가통계국, 중국 외환관리국, 인민은행, 중국해관, CEIC 등
주) 연도별 환율은 12월 31일 평균치(Period Average) 기준, FDI는 1~11월 수치

Ⅲ. 선전 경제 무역동향

1. 경제 위상

□ 중국판 한강의 기적, GDP 44년 만에 약 16,492 배 상승

- 1980년 중국 최초의 경제특구로 지정
 - 중국 정부의 파격적 수혜 정책으로 개혁과 개방의 실험대 역할
 - * 내외자 관계없이 외화수입 발생 시 세금 면제, 토지사용 임대와 매매 가능정책
 - 정책적 우대 창업기회 확대, 외국기업 투자 유인
 - * 선전시의 적극적 육성 정책으로 텐센트, 화웨이 등 글로벌 기업으로 도약
- 중국 성공의 롤모델, 경제규모 중국 도시 中 3위
 - GDP 성장률 30년간 연평균 17%
 - * 선전시 GDP 규모 : ('79년) 1.9억 위안 → ('22년) 3조 2,387.68억 위안
 - * 선전시 경제성장률 : ('19년) 6.7% → ('20년) 3.1% → ('21년) 6.7% → ('22년) 3.3%
 - * 광둥성 전체 GDP의 25%, 중국 전체 GDP의 2.7% 차지 (2022년 기준)

□ 중국 최대 ICT 산업 클러스터 지역으로 4차 산업혁명을 선도

* '22년 정보는 현지정부 데이터 미발표로 하반기 업데이트 예정

- 7대 전략적 신흥산업 부가가치 市 전체 생산액의 39.6% 차지

<2021년 전략적 신흥산업 규모 및 증가율>

(단위: 억 위안, %)

| IT | | 디지털 경제 | | 신소재 | | 바이오 | |
|----------|------|----------|-----|--------|-------|-----------|-----|
| 5,641.26 | 1.2 | 3,103.66 | 13 | 324.34 | 10.0 | 589.60 | 7.6 |
| 첨단 제조업 | | 녹색저탄소 | | 해양경제 | | 합계 | |
| 506.53 | 19.4 | 1,386.78 | 8.8 | 593.80 | 14.50 | 12,146.37 | 6.7 |

* 자료원 : 선전시 통계국

- 텐센트, 화웨이, BYD, DJI 등 주요 ICT 기업 본사 다수 소재
- 선전시 GDP의 5.49% R&D 투자('22), 선진국 수준의 연구개발비 투입
 - * 선전 PCT 국제특허 출원량 1.74만 건으로 17년 연속 중국 내 1위 ('21)
 - * 선전소재 하이테크기술업체 수량 2.3만 초과('22)

□ 중국 금융의 허브로 급부상

- 상하이, 베이징에 이은 중국 최대 금융 허브로 부상
 - 국제금융센터지수에서 선전은 상하이(6위), 베이징(8위)에 이어 9위에 등극 (2023년)
- 세계적인 금융 자본 러시
 - 중국 최초로 외자은행이 입주하고, 증권거래소, 사모펀드, 벤처펀드 등이 들어서며 세계적인 금융자본이 유입

□ 중국 도시 중 수출액 30년 연속 1위, 대외 교역액 2위

- 30년 연속 중국 도시 수출금액 1위를 차지, 주삼각지대 경제발전의 "엔진"
 - * 중국 유일 육해공 해관을 보유하여 교역에 유리한 조건을 지님

<2020~2022년 선전시 교역현황>

(단위: 억 위안, %)

| 구분 | 2020년 | | 2021년 | | 2022년 | | 광둥성내 비중 | 중국내 비중 |
|----|-----------|-----|-----------|------|-----------|------|---------|--------|
| | 금액 | 증가율 | 금액 | 증가율 | 금액 | 증가율 | | |
| 수출 | 16,972.66 | 1.5 | 19,263.41 | 13.5 | 21,944.80 | 13.9 | 41.15 | 9.16 |
| 수입 | 13,529.86 | 3.6 | 16,172.16 | 19.5 | 14,792.72 | -8.5 | 49.67 | 8.17 |
| 교역 | 30,502.53 | 2.4 | 35,435.57 | 16.2 | 36,737.52 | 3.7 | 44.21 | 8.73 |

주) 광둥성 및 중국 내 비중은 2022년 기준

* 자료원 : 선전시 통계국

□ 중국 최고의 외국기업 인기 투자지역

* '22년 정보는 현지정부 데이터 미발표로 하반기 업데이트 예정

- 선전시의 친 외국기업 정책에 따라 2018년까지 FDI 유입 지속 증가, 2019&2020년 감소세를 보였지만 2021년부터 다시 증가세 전환
 - 선전 FDI 5,788개, 전년대비 30.5% 증가
 - * '21년 선전의 FDI(실행) : 109.65억 달러(전년대비 26.3% 증가)
- 포춘 글로벌 500대 기업 中 200개사 투자
 - 월마트, 폭스바겐, 삼성전자, LG전자 등 굴지의 글로벌기업 투자 러쉬
 - 편리한 교통, 빠르게 발전하는 경제, 녹색 자연의 삼박자 조화

2. 최신 경제동향 및 전망

□ 창조혁신(创新)의 메카로 발돋움

- IT+'로 중국 창조 혁신의 대표 도시로 발전 추진
 - 스마트폰을 중심으로, 스마트헬스케어, 스마트카, 바이오, 항공 등의 분야에서 지속적으로 혁신 출현
 - 선전 대표기업, '화웨이(통신장비)', '광치(아이언맨 수트)', 'DJI(드론)', 'BGI(유전자분석)' 등 민간기업이 중국 혁신 선도
 - 2023년 중국 과학기술정보연구원에서 발간한 "국가 창신형 도시 창신능력 평가보고 2022(国际创新性城市创新能力评价报告2022)"에서 선전은 지난 3회에 이어 다시 1위를 차지

<국가 창신형 도시 창신능력 평가보고 2022>

| 순위 | 2022년 | 2021년 | 2020년 | 2019년 |
|----|-------|-------|-------|-------|
| 1 | 선전 | 선전 | 선전 | 선전 |
| 2 | 난징 | 항저우 | 광저우 | 항저우 |
| 3 | 항저우 | 광저우 | 항저우 | 광저우 |
| 4 | 광저우 | 난징 | 난징 | 난징 |
| 5 | 우한 | 수저우 | 우한 | 우한 |

* 자료원 : 중국과학기술정보연구소

□ 쑤시의 창업 플랫폼화 추진

- 오랜 제조 노하우, 화창베이 등 훌륭한 인프라, 풍부한 자금, 탄탄한 정부 지원으로 중국 창업의 중심지로 성장
 - 소량 다품종 생산이 가능한 소규모 생산공장 1천 여 개 소재, 화창베이는 용산 전자상가의 10배 규모 자랑
 - 시정부는 자금 지원 및 혁신분야 육성을 통해 쑤도시를 창업 플랫폼화 추진
 - * 인구 8.5명 당 창업주체 1명, 인구 1만 명당 기업 739개사로 중국 최대 창업 도시이자 중국 특허 출원의 50% 차지
 - 또한, 우수인재 유치를 위해 자금지원, 호구 전환 등 각종 혜택 제공
- 국내외 우수 엑셀러레이터의 진출로 선전창업 가속화
 - 미국의 핵셀러레이터가 '13년 선전으로 본사를 이전하는 등 선전 내 엑셀러레이터는 총 144개로 선전 창업 환경 고도화

□ 중국 소득수준 상위 도시, 소비 허브로 부상

* '22년 정보는 현지정부 데이터 미발표로 하반기 업데이트 예정

- 선전은 중국내 젊은 소비 리딩 도시로, 고가품, 유행에 민감한 소비품, 삶의 질 고려한 소비품목이 인기
 - * 2007년 선전 1인당 국민소득 1만달러 돌파, 2012년 2만 달러 달성, 2021년 3만접근(26,918달러)
- 선전시는 평균 연령 33세로 젊은 인구 비중이 높고, 외국기업 종사자, 비즈니스 출장자, 고학력자, 창업자 등 구매력이 높은 소비자가 많아 소비 지출액이 높은 편
 - * 2021년 선전시 1인당 평균 가처분 소득은 70,847위안 (전년대비 9.2% 증가)
 - * 2020년 사회소비재 총 매출액은 코로나19 여파로 인해 8,664.83억 위안으로 전년대비 5.2% 감소했으나, 2021년 다시 9.6% 플러스 성장으로 전환

<2022년 주요 소비재 가격 성장률>

(단위: %)

| 식품류 | 담배.주류 | 기타용품 및 서비스 | 패션의류 | 거주 |
|-----|-------|------------|------|------|
| 3.4 | | 2.3 | 0.9 | 0.3 |
| 서비스 | 일용품 | 교육문화 | 오락 | 의료보건 |
| 1.3 | | 2.6 | | - |

* 자료원 : 선전시 통계국

□ 선전, 홍콩과의 경제통합 가시화

- 중국 정부는 산업구조 고도화와 지역통합을 통한 새로운 도약을 추진하고자 웨강아오 대만구(Greater Bay Area) 프로젝트* 정책 추진
 - * 광둥성 9개 도시(광저우, 선전 등) 및 홍콩, 마카오를 단일 경제·생활권으로 통합
 - * GDP 1조5,000억 달러(한국 수준), 56,000km² 규모, 6,700만명의 거대 경제 허브 조성 계획
- 선전과 홍콩의 장점인 금융과 물류, 무역 분야를 더욱 발전시키고, 혁신과 문화를 신동력 분야로 육성할 계획
- 대만구 프로젝트 정책에 따라 화남지역 거대 고급 내수시장 형성 전망

□ 개방적이고 쾌적한 도시 생활 환경 제공

- 인구의 80%가 외지인이며, 외국인에 대해 개방적인 비즈니스 환경 및 도시 분위기 형성
 - 선전시 내 거주 외국인은 15만 명(홍콩, 마카오 포함)
- 중국 내 친환경 정책을 선도하는 도시로 도시경쟁력 1위
 - 선전시 내 대중교통 100%가 전기차

IV. 對한국 교역투자 현황

1. 한국-선전 교역현황

* '22년 정보는 현지정부 데이터 미발표로 하반기 업데이트 예정

□ 수출입 동향

○ 교역

- 2019년 소폭 감소 후 코로나19에도 불구하고 2020년 반등, 2021년 18.4% 급등

* 한국 對선전 교역액(2021년) : 1,848.95억 위안 (+18.41%), 선전시 대외교역액의 5.2% 차지

○ 수출

- 2021년 한국의 對선전 수출액 전년대비 18.5% 증가한 1,508.97억 위안 기록

- हे주, 동관에 삼성, LG 등 대기업 제조사에 납품하는 제품이 50% 이상 차지

○ 수입

- 2021년 한국의 對선전 수입액 전년대비 17.5% 증가한 339.88억 위안 기록

- 한국 IT기업의 선전 OEM/ODM 증가로 對한국 수출 확대 추세

<최근 한국의 對선전 교역 추이>

(단위 : 2015~2017년 백만 달러 / 2018~2020년 억 위안, %)

| 구분 | 2016 | 2017 | 2018 | 2019 | 2020 | 2021 |
|-----------|--------------------|----------------------|---------------------|---------------------|---------------------|---------------------|
| 총액 | 18,956 (-5.23) | 21,324.02 (12.50) | 1,632.48 (15.83) | 1,483.68 (-9.11) | 1,561.48 (5.24) | 1,848.85 (18.41) |
| 對선전 수출 | 15,473 (-7.5) | 16,936.42 (9.46) | 1,372.04 (22.6) | 1,192.96 (-13.2) | 1,272.28 (6.7) | 1,508.97 (18.5) |
| 對선전 수입 | 3,482 (5.52) | 4,387.61 (26.01) | 260.44 (-10.3) | 290.72 (11.7) | 289.20 (-0.6) | 339.88 (17.5) |
| 무역수지 | 11,991 (-10.53) | 12,548.81 (4.65) | 1,111.60 (34.10) | 902.24 (-18.83) | 983.08 (8.96) | 1,169.09 (18.92) |

주) 괄호 안은 전년대비 증감률 (%)

* 자료원: 선전시 통계국

2. 한국 - 선전 투자현황

□ 한국의 對선전 투자

- 2008년 금융위기 이후 꾸준한 투자 증가세
 - 투자건수(계약기준) : 135(2021년), 1,179건(2021년 누계)
 - 투자금액(실행기준) : 25,792만US\$(2021년), 131,923만US\$(2021년 누계)
 - 현지투자 한국업체수 : 108개사(2021년), 537개사(2021년 누계)

<한국의 對선전 투자금액 연도별 추이>

(단위: 만 달러)

| 연도 | 누계(실행기준) | 연도 | 누계(실행기준) |
|------|----------|------|----------|
| 2010 | 37,535 | 2016 | 67,020 |
| 2011 | 42,209 | 2017 | 96,337 |
| 2012 | 61,938 | 2018 | 103,710 |
| 2013 | 62,389 | 2019 | 104,835 |
| 2014 | 66,097 | 2020 | 105,954 |
| 2015 | 66,593 | 2021 | 131,923 |

* 자료원: 선전시 통계국

□ 한 - 선전 인적교류

- 자매도시 결연
 - 전남 광양시와 자매도시 체결 (2004.6월)
 - 부산 광역시와 우호협력도시 발전 (2013.8월)
 - 서울 강남구 선전시 푸텐구와 우호교류체결 (2016.5월)
- 교민 현황 : 약 20,000명
 - 상주인구 : 15,000명, 비상주인구 : 5,000명

* 코로나19로 인해 교민 규모 감소후 회복 중

V. 현지 주요 연락처

긴급전화번호

| | |
|------|-----|
| 경찰 | 110 |
| 앰블런스 | 120 |
| 화재신고 | 119 |

병원

| | |
|-------------|-------------------|
| 베이징대학교선전병원 | +86-755-8329-3333 |
| 홍콩대학교선전병원 | +86-755-8691-3333 |
| SK-VISTA의료원 | +86-755-3689-9688 |

공항

| | |
|-------------------|-------------------|
| 선전 바오안 공항(深圳宝安机场) | +86-755-2345-6789 |
|-------------------|-------------------|

주 광저우 대한민국 총영사관

주소 : No.18, Youlin Road 3, Chigang Consultate Area, Haizhu district, Guangzhou
 Tel : +86-20-2919-2999
 Fax : +86-20-2919-2962

선전한인상(공)회

주소 : Room 312, International student Start-up Building Gaoxinan Road, Nanshan District, Shenzhen
 TEL : +86-755-8635-0985

한국관광공사 광저우지원

주소 : Unit 803, 8th Floor, TaiKoo Hui Tower 1, NO. 385 Tianhe Road, Guangzhou
 TEL : +86-20-3893-1792
 FAX : +86-20-3893-1221

항공사

| | |
|------------|------------------|
| 선전항공(深圳航空) | +86-755-95361 |
| 대한항공선전지점 | +86-400-658-8888 |
| 아시아나선전지점 | +86-400-650-8000 |

은행

| | |
|-------------|-------------------|
| 신한은행선전지점 | +86-755-8828-0500 |
| 우리은행선전지점 | +86-755-3338-1234 |
| IBK기업은행선전지점 | +86-755-3320-5520 |

호텔

| | |
|-----------------|-------------------|
| 랭함호텔(东海朗庭酒店) | +86-755-8828-8091 |
| 쉐라톤호텔(大中华喜来登酒店) | +86-755-8282-6016 |
| 리츠칼튼(丽思卡尔顿) | +86-755-2222-2222 |
| 푸티엔샹그릴라(福田香格里拉) | +86-755-8828-4088 |
| 포포인츠호텔(福朋喜来登酒店) | +86-755-8358-8637 |

렌트카

| | |
|-----------|------------------------|
| SK렌트카선전법인 | +86-755-8252-2600/2650 |
|-----------|------------------------|

해외출장 가이드



www.kotra.or.kr